Clubblad **s.v. Grol**

Jaargang 34 • 2014 • www.svgrol.nl

....Weevers
ontwerpt

....Weevers
filmt

....Weevers
publiceert

....Weevers
drukt

....Weevers
online

....Weevers
totaal

Vorden (0575) 551010
E-mail: vorden@weevers.nl

Lichtenvoorde (0544) 371323
E-mail: lichtenvoorde@weevers.nl

Zelhem (0314) 625053
E-mail: zelhem@weevers.nl

Zutphen, (0575) 585585
E-mail: zutphen@weevers.nl

....Weevers
print

Uw boodschap moet opvallen. Sommige situaties vragen om grote formaten. Bijvoorbeeld als uw bedrijf onder de aandacht gebracht moet worden op de gevel van een winkel, aan de openbare weg of tijdens een beurs. Wij printen op posters, banners, borden, canvas en spandoeken. Deze zijn beschikbaar in verschillende materialen, van dun tot dik. Bij het printen worden bio-inkten op maisbasis gebruikt.

www.weevers.nl

Weevers Grafimedia

CLUBBLAD

Jaargang 34 - 17 juli 2014 - nr.2

4 25 Jaar V.S.V.G.

6 Open dag s.v. Grol

9 Bestuurstaal

10 s.v. Grol en Carnaval

14 Speler van het kwartaal

16 Marveldtoernooi

18 Sander van Dongeren

20 Achter de voordeur

24 Afsluiting van het seizoen

27 Nieuwe kledinglijn

31 Meiden B1

32 Sponsor van het kwartaal

34 De Vlag

Voorwoord

Enkele weken later dan aanvankelijk de bedoeling is, maar door ontwikkelingen omtrent de nieuwe kledinglijn, waarover wij u uiteraard goed willen informeren, ligt dan de 'vakantieuitgave' voor u van ons aller eigen clubblad. Geen puzzels, rebussen of kleurplaten, maar wel 4 pagina's redactie extra. We hopen dat u er weer naar uitgekeken heeft en het clubblad een plek in de koffer krijgt, maar welke bestemming dan ook. Achter 't huis in de luie stoel is natuurlijk ook prima vertoeven!

Terugkijken op afgelopen seizoen kan op vele manieren. Voor de een zal het seizoen succesvoller zijn verlopen dan de ander, maar niet getreurd, binnen niet al te lange tijd, tijd voor herkansing! Het nieuwe seizoen staat al volop in de steigers. BVO's zijn alweer volop in training, maar afwachtend echter met welk team men aan de seizoensaftrap gaat verschijnen. De transfercarrousel draait inmiddels op volle toeren. Zeker nu het WK er weer op zit en clubs die ene speler van dat ene land maar wat graag willen toevoegen aan hun selectie. Ook voor Nederlandse spelers bestaat veel belangstelling. Niet zo vreemd natuurlijk, na een voortreffelijke prestatie. Als alle roddels en geruchten waarheid zouden zijn geweest, zou ongeveer het gehele Nederlands elftal met Louis van Gaal meegaan naar Manchester United. We zullen het zien. Een vakman eerste klas, kan vastgesteld worden, en gelukkig het gehele WK poeslief. Niet in het wilde weg zomaar iets raaskallen en tegen journalisten tekeergaan. Hopelijk trekt hij die lijn door naar Man United. In de hoedanigheid van trainer van Ajax was hij diverse keren op het jeugdtoernooi van Terborg liet hij zicht ontvallen aan een journaliste van het Jeugdjournaal onlangs. De Marveldtoernooicommissie weet dus wat hen te doen staat voor de 26e editie. Ik wist het wel!

We hebben een prachtig WK gezien, met als grote winnaar het voetbal zelf. Het edele balspelletje, de belangrijkste bijzaak in het leven wordt wel eens gezegd. Afgelopen weken was het even geen bijzaak meer, getuige de hevige Oranjekoorts, een zeer goedaardig virus overigens, maar waar je wel 'onmundig' last van kunt hebben. Nu maar hopen dat de KNVB, en wij dus ook, de vruchten gaan plukken van de fantastische prestaties die onze jongens leverden in Brazilië. Ook financieel goed voor de KNVB, de zo noodlijdende organisatie als we alle verhalen mogen geloven. Sneu! Daardoor is een verhoging van de contributie binnen onze eigen club onontkoombaar kunnen we lezen in de bijdrage van onze voorzitter. Misschien dat bezuinigen op reis- en verblijfkosten van onze jongens en de bobo's in het vervolg wat minder kan. Enkel in luxe baden, gewoon van de zotte. Kan best ietsje minder. En dat terwijl ouders soms bij gemeenten aan moeten kloppen voor een bijdrage om hun zoon en/of dochter op 'voetbal' te kunnen laten gaan. En dus indirect ook nog bijdragen aan de enige legale Maffia-organisatie ter wereld; de FIFA. Michael van Praag, voorzitter van de KNVB, verdient een groot compliment door de positie van Blatter aan de kaak te stellen. Het erge is, hij wordt nog als toerekeningsvatbaar gezien ook. Nou, ik al lang niet meer!
Op de achterkant van deze uitgave ziet u voor de allerlaatste keer Univé Verzekeringen in de hoedanigheid als hoofdsponsor. Aangezien het clubblad eind juni zou verschijnen, geheel logisch dat men nu nog onze achtercover siert. Een hoofdsponsor die we veel dank verschuldigd zijn. Ze blijven nog aan s.v. Grol verbonden heb ik begrepen, maar een trede lager. Een warm en hartelijk welkom derhalve aan onze nieuwe hoofdsponsor; Pfeifer Heavy Machinery uit Groenlo, per 1 juli. Een bedrijf dat trots is op s.v. Grol, en andersom. Met ingang van Clubblad 3 zullen zij de achterkant van ons cluborgaan sieren. Als clubbladredactie hopen we op een vruchtbare en prettige samenwerking tussen ons als vereniging en zij als bedrijf.

Vanzelfsprekend wil ik afsluiten door u allen een zeer prettige en zonnige vakantie toe te wensen. En voor wie weg gaat, een veilige heenreis en een behouden thuiskomst. Tot snel weer, langs de lijn op ons prachtige sportpark Den Elshof of in onze huiskamer, het gezellige sportcafé.

Namens de redactie,
Henri Walterbos, Hoofdredacteur

COLOFON

Hoofdredactie:
Henri Walterbos
Eindredactie:
Marca Adema
Redactie:
Siem Huijskes
Dirk Naaijkens
Tim Ebbers
Rik Gockel
Lennard Walterbos
Ronald Buesink
Mark Wessels
Fotografie:
Gerry van Dongeren
Ronald Hulzink
Marcel Houwer
John Ligtenberg
Advertentie-exploitatie:
Noëlle Neeleman
Tel: 06 53 17 72 98
Opmaak/lay out:
John Ligtenberg Vormgeving
Druk:
Weevers Grafimedia
Redactieadres:
Henri Walterbos
Pietheinplein 3
7141 VV Groenlo
Tel: 0544 46 50 91
clubblad@svgrol.nl
Bezorging:
Hennie Schovers
Tel: 0544 46 50 62

De verantwoordelijkheid voor de inhoud van het clubblad berust bij de redactie.

Staand v.l.n.r.: Henk Hoffman, Marcel Rooks, Annemarie Groot Zevert, Hennie Wildenborg en Jan Schut
Zittend v.l.n.r.: Astrid Woertman, Geert Jan Stokkers en Riky ter Bogt

Stichting "Vrienden S.V. Grol"

(V.S.V.G) begon 25 jaar geleden "kalm an" en "veutjen veur veutjen…"

Vanaf de oprichtingsdatum 23 juni 1989 is de V.S.V.G. een niet weg te denken geleding binnen onze vereniging. Het doel van de stichting is nog steeds dezelfde als 25 jaar geleden: de s.v. Grol materieel en financieel ondersteunen, echter onder de voorwaarde dat spelers en trainers onder geen enkele voorwaarde financieel ondersteund zullen worden en dat de schenkingen s.v. Grol-breed zullen zijn. Riky ter Bogt, Henk Hoffman en Jan Schut zijn vanaf de oprichting nog steeds actief in het bestuur. Daags na de eclatante overwinning van Nederland op Spanje tref ik de drie VSVG-vrienden in de serre van het sportcafé. Met hen kijkt het clubblad terug op 25 jaar activiteiten organiseren om geld op te halen voor de club. Geen droog relaas, maar een bonte mix van foto's, statistieken, wetenswaardigheden en anekdotes.

Door: Rik Gockel

Buitengewone gebeurtenissen in 25 jaar V.S.V.G

De eerste actie van de VSVG was een zogenaamde gewichtraadwedstrijd. Deze wedstrijd werd mogelijk gemaakt door een bijdrage van Ford garage Huisman en de firma Porskamp. De VSVG hield netto 1500 gulden over aan de actie. De eerste financiële basis was gelegd.

Andere grote acties waren: "Autie waar Boutie", "Waar vallen de ballen", "De ballen gaan weer vallen".

In 2006 schonk de VSVG op eigen initiatief een AED Hartdefillibrator aan de s.v. Grol. Hiermee werd in 2008 het leven gered van een voetballer uit Dinxperlo.

Na het jubileumjaar doen Henk en Riky een stapje terug. Ze bereiken immers dit jaar de leeftijdsgrens van 70 jaar en dan wijzen de statuten van de V.S.V.G. uit dat er plaats moet worden gemaakt voor jong bloed. Dus deze najaars Fancy Fair de laatste keer "Rrrrrrrrrriky….!"

De VSVG kende tot nog toe drie voorzitters: Henk Stokkers (1989-2000), Rinus Meulenbeek (2001-2010) en Geert Jan Stokkers (2010 – heden). De VSVG kent ongeveer 60 donateurs.

De Fancy Fair, start 1991, is de grootste bron van inkomsten voor de VSVG. Vanaf 1998 wordt deze twee keer per jaar gehouden.

Meest in het oog springende schenkingen

Tijdens de najaars Fancy Fair wil de VSVG een totaalstand opmaken van alle gedane donaties. Hier alvast een lijstje met schenkingen die als een forse injectie kunnen worden gezien, waarbij moet worden opgemaakt dat in de beginjaren (1990-1996) vooral sprake was van algemene schenkingen richting de s.v. Grol.

1997	Uitrusting voor medische staf
1998	Schenking in kader van 80 jaar s.v. Grol
1999	Bijdrage trainingspakken jeugdkader
2000	Kampioenschap Grol 1
2001	Bijdrage verbouwing tribune
2002	Jubileum bijdrage Grol 85 jaar
2004	Coachjassen
2005	Geluidsinstallatie
2007	Trainingspakken voor de jeugd
2007	Oefenmuur en verplaatsbaar doel
2010	Coachjassen en co-financiering pompinstallatie
2012	Bijdrage renovatie nieuwe kleedkamers
2012	Bijdrage renovatie dak tribune
2013	Aggregaat woensdaggroep

Henk Stokkers

De VSVG gaat mee met de tijd.

Het flitslicht (oftewel de flitsbak met voetbalnamen) wordt gemoderniseerd! Er is een werkgroep opgericht die ervoor moet zorgen dat tijdens de bijzondere jubileum najaars Fancy Fair de nieuwe 'flitsbak' wordt onthuld. Henk Hoffman: "De meeste voetbalnamen die er nu opstaan, zegt de jeugd niets meer. Er komen nieuwe namen in en ook de verlichting wordt met LED-lampen aangepast. Theo Porskamp, Bertus Oostendorp en Berti Hieltjes gaan deze klus klaren. Welke namen erin komen, verklappen we nog niet, maar Jan Venneegoor of Hesselink zal weinig kans maken. Haha!"

Niet meer weg te denken: de Fancy Fairs

Op 6 en 7 april 1991 werd de eerste Fancy Fair gehouden. De VSVG kon het Flitslicht lenen van het bejaardencentrum Antonius Lichtenvoorde via Wim Hofacker. Deze Fancy Fair kreeg het thema Back to the Sixties mee. Na afloop zei Henk Stokkers, initiatiefnemer: "Wij overwegen hier een jaarlijks terugkerend evenement van te maken."

Bij de eerste Fancy Fair wonnen Jan Arink en Frans 'Datze' Roerdink een fiets. Jeugdlid Peter Kok won bij het enveloppentrekken een opblaasboot. Naar verluid gebruikt hij deze nog steeds met vakanties. Via zakenrelaties zorgde Henk Stokkers voor vele potten appelstroop, die gretig aftrek vonden bij de eerste bezoekers van de Fancy Fair.

Henk Stokkers was tijdens de voorbereiding op die eerste Fancy Fairs bloed nerveus. Jan Schut: "Henk keek om het kwartier op teletekst naar de weersberichten. Hij was zo bang voor regen en dat de mensen dan niet zouden komen."

OBW nam een bus vol supporters mee uit Zevenaar. Jan Schut: "Die gingen voorafgaande aan de wedstrijd een kop koffie drinken in de kantine. Ze zijn niet meer buiten geweest; kochten het ene lot na het andere. Annelies deelde zelfs vuilniszakken uit om de prijzen in te doen. Gekkenhuis."

Tijdens één van de eerste Fancy Fairs werd het zaterdagmiddag al een voltreffer. Riky: "Het was ontzettend druk en iedereen bleef maar vragen om nog een ronde te doen. We hadden toen op zaterdagavond alle prijzen al op. Bij Lesli in Lichtenvoorde hebben we toen nog met spoed prijzen in kunnen slaan."

Een misverstand: in 1994 speelde Grol 1 plotseling uit in plaats van thuis. Toch stond er een Fancy Fair gepland. Grol 3 bracht redding en maakte er een geweldig feest van in de kantine. Grol 1 won in Neede en keerde met aanhang als een speer terug naar Groenlo om de laatste rondes mee te maken.

Nog een misverstand. In de pers wordt altijd geroepen dat Grol 1 nooit verliest als er een Fancy Fair op de rol staat. Echter, in 1994 verloor Grol thuis van Colmschate en in 2005 verloor Grol van Varsseveld. Bij deze laatste wedstrijd gooide Henk Hoffman zijn horloge aan gruzelementen. Henk: "Door de nederlaag voorzag ik een slechte Fancy Fair. Zo fanatiek was ik ermee bezig."

Het is ook een misverstand dat alle prijzen worden geschonken. Er wordt veel gesponsord of goedkoop aangeboden. Trouwe sponsoren vanaf het eerste uur zijn o.a. : Gunnewijk Mode en Wonen, Bar Restaurant De Lange Gang, Huyskes Boevink en Expert te Winkel.

In 1993 won "Old secretaris van de Karmisse" Andries Huitink tijdens de Fancy Fair een APK-keuring. Deze werd een week later in de Groenlose Gids te koop aangeboden.

In 2002 wordt de euro geïntroduceerd en tijdens de najaars Fancy Fair wordt er een ronde gedaan van vijf euro (dat was een gewaagde zet en leidde tot veel discussie).

In 2008 komt tijdens de Fancy Fair internationaal scheidsrechter Roelof Luinge de kantine binnenstappen. Luinge had gefloten bij De Graafschap, geen blessuretijd bijgetrokken en was als een dief in de nacht vertrokken op de Vijverberg. Luinge destijds: "Ik wilde geen minuut van de Fancy Fair missen, daar snapten ze in Doetinchem natuurlijk niets van."

Loten verkopen tijdens de Fancy Fair is topsport. En soms gaat er dan wat fout. Deden we nu drie rondes van twee euro of twee rondes van drie euro? "De meeste mensen hadden het niet eens in de gaten", zegt Riky ter Bogt.

‘Open dag s.v. Grol’

Door: Henri Walterbos

De gedachte leefde al enkele jaren, maar het kwam er nog niet eerder van; een Open Dag! Bij Betaald Voetbal Organisaties is het elk jaar weer een uitje waar reikhalzend naar uitgekeken wordt, zowel door spelers, trainers, door de gehele vereniging. Een mooie manier om je te presenteren naar de buitenwereld toe. De Presentatiegids s.v. Grol die ieder jaar weer verschijnt voorafgaande aan de eerste competitiewedstrijd van onze hoofdmacht is al sinds de introductie een niet meer weg te denken uitgave. De Presentatiegids straalt uit wat wij als vereniging voorstellen en uitstralen. Ook dit jaar verschijnt de gids wederom. Achter de schermen wordt er al hard aan gewerkt. Ook aan de eerste heuse ‘Open Dag.’ De datum staat nog niet exact vast. Dat hangt van het, op dit moment nog onbekende, competitieschema af. De wens die leeft, en zo ook bij de KNVB is neergelegd, is dat Grol 1 op de eerste competitiedag, zondag 7 september, mag beginnen met een thuiswedstrijd. Op deze dag wil men dan ook de ‘Open dag’ houden. U wordt hier uiteraard van op de hoogte gehouden via de gebruikelijke bekende Grolkanalen: persoonlijk schrijven, mail, website. Er valt echter op dit moment al het een en ander te melden.

Werkgroep

De werkgroep ‘Open dag’ onder leiding van bestuurslid Rob van Meurs werkt op dit moment aan een aantrekkelijk programma dat s.v. Grol in zijn breedste zin presenteert. Natuurlijk met volop aan voetbal gerelateerde activiteiten voor de jeugd uiteraard. Niet alleen om aan deel te nemen leuk, maar ook als belangstellende leuk om naar te kijken. In de voorbereiding van de ‘Open dag s.v Grol’ worden zoveel mogelijk geledingen betrokken, zoals de supportersclub, VSVG, BCG, de Beheergroep, COV, communicatie/PR, jeugdbestuur, bestuur senioren en hoofdbestuur. Ieder van hen organiseert zijn eigen activiteit die dag, maar ook presenteren zij zich aan het publiek dat naar deze ‘Open dag’ toekomt.

Op de vraag waarom s.v. Grol een ‘Open dag’ houdt, weet Rob van Meurs het een en ander te melden. “In het afgelopen seizoen werd het idee gelanceerd om de s.v. Grol positief in het nieuws te laten komen. De gedachten gingen daarbij uit naar acties rond een thuiswedstrijd van Grol 1. Dit idee werd na de winterstop besproken met de VSVG en de Supportersclub. Tijdens deze brainstormsessie werd het idee geboren om de promotie van het voetbal in Groenlo in het algemeen en het presenteren van de s.v. Grol en Grol 1 in het bijzonder, breed te gaan voorbereiden en daarbij de jeugd sterk te betrekken. De eerste thuiswedstrijd van Grol 1 in het nieuwe seizoen is daarvoor een uitgelezen moment.”

Het doel van de ‘Open dag’ is eveneens helder. Van Meurs daarover: “Het doel is om de inwoners van Groenlo, de leden van de s.v. Grol en alle betrokken mensen rondom de s.v. Grol, kennis te laten maken met de s.v. Grol in algemene zin en daarbij de jeugd een centrale rol te geven. De gebouwen worden opengesteld en de belangstellenden kunnen inzicht krijgen in de faciliteiten die onze club te bieden heeft. Denk hierbij aan de gerenoveerde kleedkamers 1 t/m 13, de verzorgingsruimte, werken opslagruimtes, en de nieuwe aanbouw met entree waar op dit moment aan gewerkt wordt.”

De ‘Open dag’ is bestemd voor alle inwoners in zijn algemeenheid, voor de leden van de s.v. Grol, de sponsoren en alle familieleden en sympathisanten van de s.v. Grol. “Uit reacties van leden is gebleken dat er nog veel zijn die nog nooit de verzorgingsruimte, kleedkamers, wedstrijdsecretariaat en opslagloodsen en materiaal van de Beheergroep hebben gezien. Een mooie gelegenheid hiervoor dus,” aldus van Meurs.

Of het eenmalig is, of ieder jaar weer bij de eerste thuiswedstrijd van Grol, dat valt nog te bezien. “Dat hangt van het succes af,” is van Meurs helder.” Indien de ‘Open dag’ aan de verwachtingen voldoet zal hier mogelijk een vervolg op komen.”

Bestuurstaal

Over ontwikkelingen bij de s.v. Grol in het eerste halfjaar van 2014

1. Bij de s.v. Grol wordt vaak gesproken over de organisatie. Veel groepen, commissies, besturen, stichtingen e.d. In de eerste plaats hoort dat bij de huidige tijd. Er zijn veel mensen nodig om zo'n grote club goed te laten draaien en het is onmogelijk de club van een paar mensen afhankelijk te laten zijn. Bovendien valt het met die ingewikkeldheid nog wel mee. Voor het echte beeld plaatsen we in het clubblad het ORGANISATIESCHEMA (zie pag. 10) zoals dat ook in het Handboek s.v. Grol is opgenomen.

2. De Kledingcommissie s.v. Grol heeft een nieuwe KLEDINGLIJN uitgezocht. Met ingang van het nieuwe seizoen speelt elke speler in een Adidas uitrusting. Als proef speelde Grol C1 er al mee op het Marveld Toernooi. Met de nieuwe kledinglijn is een investering gemoeid van € 60.000,- . De spelende leden betalen in de contributie een kleine bijdrage per maand voor deze uniforme clubkleding. De aanbesteding van de kledinglijn werd gewonnen door Sport 2000 (Leugemors) uit Winterswijk. In Groenlo komt bij schoenen- en sportzaak van Hans Rouwmaat een verkooppunt.

3. Nieuwe kleding betekent ook alle bestaande KLEDINGSPONSOREN benaderen voor een nieuw contract. Daarnaast proberen nieuwe sponsoren te krijgen. Een geweldige klus die de sponsorcommissie op zich genomen heeft. De sponsorbijdragen per team zijn overigens verlaagd ten opzichte van de vorige kledinglijn. Zo hopen we zoveel mogelijk teams van een shirtsponsor te voorzien.

4. Natuurlijk komt de KLEDINGCOMMISSIE ook verrassingen tegen in een dergelijk project. De commissie koos voor de meest moderne uitvoering van de keepersshirts bij Adidas. Met de kleur roze. Daar waren de meeste mannelijke keepers bij de jeugd niet echt enthousiast over……. De kledingcommissie heeft intussen ook een alternatief aangeboden. De meiden en dames behouden de roze keepersshirts.

5. De TEAM-INDELING is elk jaar weer een spannend moment, vooral bij de jeugd. Maar het is ook buitengewoon moeilijk voor de commissie opleiding en vorming en het jeugdbestuur om iedereen tevreden te stellen. Het gaat zorgvuldig en er kunnen wijzigingen worden doorgevoerd na de voorlopige team-indeling. Het is en blijft altijd ook een verwachting van de kwaliteiten van een speler in een nieuw team. De s.v. Grol realiseert zich telkens dat dit proces de hoogste aandacht verdient en probeert elk jaar dit proces verder te optimaliseren.

6. De s.v. Grol heeft gelukkig nog steeds een groot aantal TEAMS. Er gaan 60 teams spelen in het seizoen 2014-2015. Dat is gelijk aan vorig jaar. De groei van het meidenvoetbal zet door. Het aantal pupillen in de F neemt af als gevolg van de bevolkingskrimp zoals voorspeld. De teams zijn verdeeld over 42 bij de jeugd en 18 bij de senioren.

7. Het PEUTERVOETBAL op woensdagmiddag in combinatie met een gymnastiektraining bij Rap en Snel op zaterdagmorgen is een succes. Mede door de leiders, Carmen Arendsen en Minck Beernink, studenten aan het Graafschap College. Afgelopen seizoen namen 13 heel jonge talenten deel aan deze combinatiesport.

8. Nu we toch bij de jeugd zijn. Het KWALITEITSPLAN JEUGD zit in de afronding. Aan het begin van het nieuwe seizoen moet het klaar zijn. Het moet zorgen voor een Kwaliteitsimpuls bij ons jeugdvoetbal en moet zorgen voor twee dingen. De prestatieve teams (A1 , B1-B2 , C1-C2, D1-D2, E1-E2-E3-E4, F1-F2-F3) moeten op het niveau voetballen dat bij de s.v. Grol past. Dat betekent voor de eerste selectie-teams minimaal hoofdklasse. En de recreatieve teams moet een gepaste opleiding worden aangeboden waarbij plezier voorop staat maar waar zeker spelers ook beter mogen worden gemaakt.

9. De s.v. Grol is nog steeds bezig om te bekijken of zij als vereniging een rol kan gaan vervullen in de JEUGDZORG . De jeugdzorg wordt vanaf 1 januari 2015 een nieuwe taak voor alle gemeenten in Nederland. We zijn met de gemeente Oost Gelre in gesprek over de mogelijkheden bij de s.v. Grol, bijvoorbeeld in de vorm van jeugd sport opvang na schooltijd.

10. De aangepaste samenstelling van het BESTUUR JEUGD vanaf het nieuwe seizoen is bekend. Voorzitter wordt Diana Nijland (als opvolger van Dennis Pasman en zal derhalve ook zitting hebben in het hoofdbestuur), nieuwe en extra leden zijn Mirjam Pos, Yvonne Klein Gunnewiek en Manfred Huijskes. Als s.v. Grol zijn we extra trots nu er 3 vrouwen in het jeugdbestuur en 2 vrouwen in het hoofdbestuur zitting hebben.

11. Ook leden van het jeugdbestuur zijn VRIJWILLIGERS, net zoals die andere 200 bij de Grol. De kurk waarop onze vereniging drijft. We doen het met elkaar en we doen het prima. Waar je ook komt, wie je ook spreekt, de s.v. Grol heeft een uitstekende reputatie wegens het gedrag van de spelers, de organisatie, de accommodatie en de ontspannen sfeer. Een compliment telkens aan ons allemaal.

12. In het kader van vrijwilligersbeloning heeft het hoofdbestuur nagedacht over een extra ONDERSCHEIDING binnen de s.v. Grol. Verenigingsman/Verenigingsvrouw van het Jaar kan maar één persoon worden, de voorwaarden voor Lid van Verdienste en Erelid zijn streng. En toch wil je iemand belonen als hij/zij gedurende lange tijd op een bepaalde positie actief voor de Grol is geweest. Het is waarschijnlijk dat deze nieuwe mogelijkheid iemand te onderscheiden met ingang van het komende seizoen er komt.

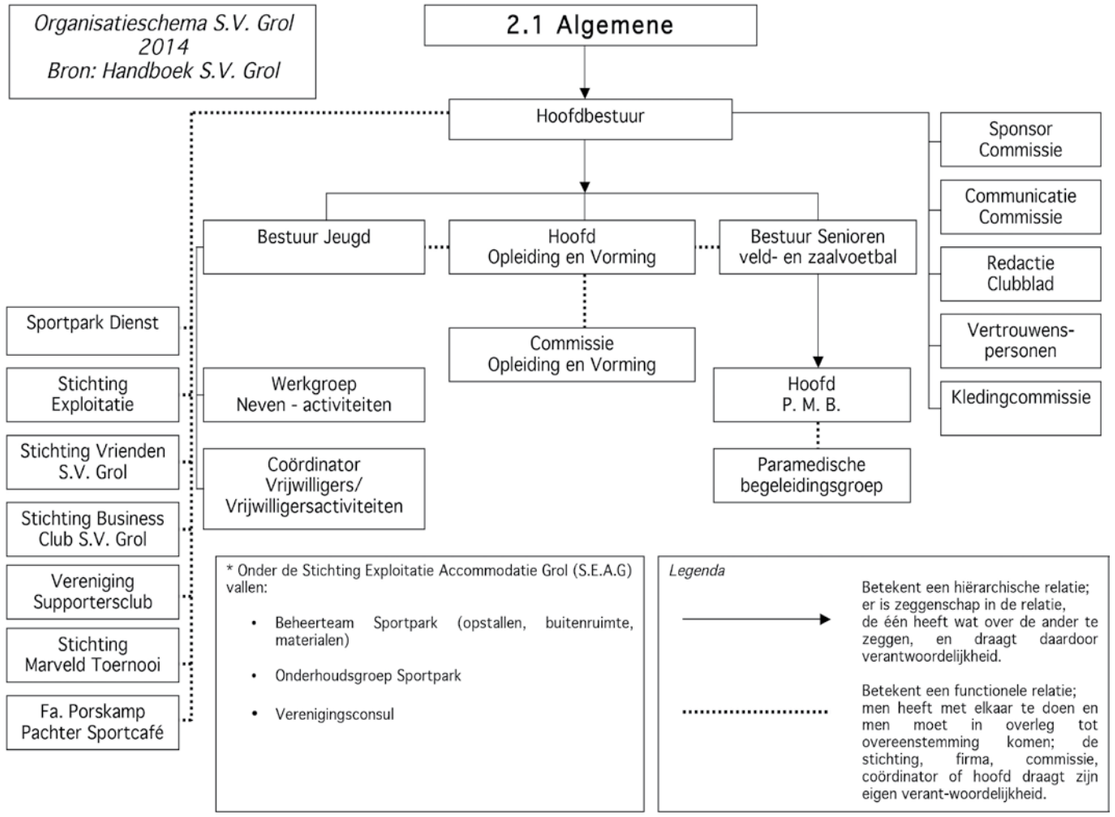

13. De JUBILEUMCOMMISSIE GROL 100 (2018) krijgt vorm. Meer dan de helft van de commissieleden is bekend. Met de andere kandidaten die we op het oog hebben, worden nog gesprekken gevoerd. Op de algemene ledenvergadering (maandag 6 oktober) wordt de commissie ter benoeming voorgesteld.

14. Met FC TWENTE is het CONVENANT over samenwerking in het jeugdvoetbal intussen getekend. De s.v. Grol streeft ook naar voortzetting van het convenant met De Graafschap. Bij beide betaald voetbalorganisaties spelen jeugdspelers die afkomstig zijn van de s.v. Grol.

15. Bij Grol 1 spelen komend seizoen ook spelers die afkomstig zijn van andere verenigingen. Zij komen vrijwillig, worden lid en krijgen eventueel alleen een reiskostenvergoeding. En het moet passen binnen de kaders die het hoofdbestuur hiervoor heeft vastgelegd. Dit kader wordt nog nader uitgewerkt. Daarin komt in ieder geval dat spelers van buiten – bij gelijke kwaliteit – onze eigen opgeleide spelers niet mogen verdringen en dat er maximaal 4 à 5 spelers van buiten in het eerste elftal spelen. De eigen IDENTITEIT van de s.v. Grol moet altijd overeind blijven.

16. Het elftal van Grol 1 speelt het komend seizoen in nieuwe kleding en met een nieuwe HOOFDSPONSOR-naam erop. Pfeifer Heavy Machinery , een internationaal opererend bedrijf uit Groenlo, neemt het hoofdsponsorschap van Univé Verzekeringen over. Op de broek zal een extra logo komen van KiKa (Kinderen Kankervrij), een stichting die fondsen werft voor onderzoek naar kinderkanker. Dit logo wordt toegevoegd op verzoek van de nieuwe hoofdsponsor. Een verzoek waar de s.v. Grol van harte mee heeft ingestemd. Het logo van KiKa zal zelfs op de voetbalbroeken van alle teams worden aangebracht.

17. Een breed samengestelde projectgroep is bezig een OPEN DAG S.V. GROL te organiseren in het nieuwe seizoen. Om een nog nader te bepalen thuiswedstrijd van Grol 1 heen. De doelstelling hiervan is het presenteren van de s.v. Grol in het algemeen en het presenteren van de diverse geledingen binnen de s.v. Grol.

18. Bij die open dag zal de NIEUWBOUW bij de entree van het sportpark van de buitenkant gereed zijn. De binnen-afwerking wordt door onze vrijwilligers gedaan en zal een paar maanden meer kosten. We verheugen ons nu al op dat resultaat gezien de uitstraling van de gerenoveerde kleedkamers onder de tribune.

19. Als de weersomstandigheden het hebben toegelaten, zal tegen de tijd van de open dag VELD 2 (oude trainingsveld) zijn aangepast. Maar ook daar zullen de vrijwilligers de afwerking verzorgen zoals het plaatsen van de ballenvangers en de andere omheiningen. In de loop van het volgend seizoen kunnen er dan competitiewedstrijden op dat veld worden gepland.

20. De B.C.G. (Business Club s.v. Grol) heeft ons wederom verrast met een schenking van € 5.000,- . Uitgereikt op de sponsoravond op 22 mei jl. Er was € 2.500,- voor het jubileum van het Marveld Toernooi, voor de nieuwe archiefruimte € 1.500,- en voor de aankleding van de nieuwe entree nog eens € 1.000,- . Het geld van deze inspirerende en tegelijkertijd gezellige ondernemersgroep gaat heel goed besteed worden.

21. De schenking van de B.C.G. komt vooral voor de nieuwe ARCHIEFRUIMTE heel goed uit. Daarmee kan de ruimte worden ingericht zoals het hoort bij een archiefruimte. Intussen hebben Jan

AUTOBEDRIJF
KAMPERMAN
GROENLO

VOOR ALLE MERKEN
PERSONEN- EN BEDRIJFSWAGENS

• APK
• Reparatie en onderhoud
• Diagnose werkzaamheden
• Banden, accu's, uitlaten etc.
• Schadetaxatie en reparatie
• Aircoservice / reparatie
• Verkoop nieuw en gebruikt

Altijd ca 25 occasions op voorraad,
Moderne werkplaats, goede en snelle
service tegen gunstig tarief.

www.kamperman.nl

Buitenschans 13, Groenlo, Tel. 0544-461421

Het kan ook anders...
...een nieuwe kijk op uw zaak!

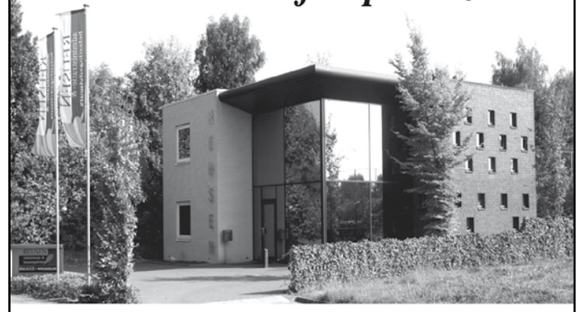

Tegen een verantwoord tarief!
Tel (0544) 46 13 39

REUSEN
administratie- & belastingadviseurs
Barkenkamp 1 7141 EL Groenlo www.reusen.com

Iedere dag weer!

Ondernemen is topsport. Of u nu internationaal of lokaal onderneemt. Voor de mooiste resultaten is een goede balans tussen werk en privé van essentieel belang. Voor veel ondernemers vormt een actief sportleven of het bezoeken van een voetbalwedstrijd een bron van ontspanning. Een uitlaatklep, die zorgt voor nieuwe inspiratie. Flynth begrijpt dat en sponsort daarom SV Grol.

Flynth adviseurs & accountants
Winterswijkseweg 37, 7141 DM Groenlo, (0544) 35 61 00, www.flynth.nl

Ondernemen inspireert.

FLYNTH

STEENTJES
Makelaars - Taxateurs
Verzekeringen - Pensioenen
Hypotheken
Bankzaken
Lichtenvoorde - Groenlo - Eibergen

en Hannie Schut een begin gemaakt met het opschonen en ordenen van alle documenten die binnen de s.v. Grol ooit zijn gemaakt. Een erg intensieve klus waarvoor erevoorzitter Theo Huijskes contactpersoon en aanspreekpunt is.

22. De eerste inrichtingsschetsen van de nieuwe FIETSENSTALLING zijn gereed. De schetsen zijn gemaakt door Bennie te Brinke van de vrijwillige onderhoudsgroep. Ze zijn intussen met medewerkers van de gemeente Oost Gelre (eigenaar van de fietsenstalling) besproken. Samen wordt een definitief plan voor de herinrichting gemaakt.

23. Ook op het gebied van COMMUNICATIE en INFORMATIE wordt verder gewerkt. Het aantal volgers op Twitter is in het afgelopen jaar met 50% toegenomen, het aantal likes op Facebook is verdubbeld en het aantal keren dat onze website wordt bezocht is gestegen naar 750 per week. Met pieken tot 350 keer per dag.

24. Ons ENERGIEVERBRUIK in het seizoen 2013-2014 is gestegen ten opzicht van het seizoen daarvoor. Zowel bij elektriciteit als gas. De s.v. Grol heeft een verbruik vergelijkbaar met 14 huishoudens. We verbruikten 45.500 KwH aan stroom en 20.000 m3 aan aardgas. De totale rekening bedroeg € 21.000,- (op jaarbasis). –

25. Op de algemene ledenvergadering zal een voorstel komen tot verhoging van de contributie. We hebben sinds 2008 de contributie niet meer verhoogd. De kosten zijn natuurlijk gewoon doorgestegen. De CONTRIBUTIEVERHOGING geldt alleen voor spelende leden. In de voorbereiding van dit voorstel heeft oud-penningmeester Tonny Porskamp een vergelijkend onderzoek gedaan bij voetbalverenigingen in Oost-Nederland.

26. De contributie die wij per lid aan de landelijke KNVB betalen gaat overigens ook fors omhoog. De amateursectie heeft een schuldpositie van € 6 miljoen. Dat gat moet gedicht worden. De contributie (AFDRACHT aan de KNVB) voor actieve leden wordt per jaar € 10,- voor senioren, € 8,- voor junioren en € 7,- voor pupillen. Een gemiddelde stijging van € 2,- per actief lid per jaar. Met deze forse stijging hadden we in de concept begroting 2014-2015 geen rekening gehouden.

27. Voor de KNVB komt er nog een tegenvaller aan. Door de invoering van de TIJDSTRAF in plaats van een gele kaart loopt de KNVB landelijk € 350.000,- aan boetes mis. Ook het aantal gestaakte wedstrijden is met 50% gedaald, op zich heel positief, maar financieel betekent dit € 150.000,- minder aan boetes. Totaal dus een half miljoen euro minder aan boetes.

28. De KNVB district Oost, gevestigd in Deventer, heeft de werkorganisatie anders ingericht. Er zijn drie integrale SERVICETEAMS gevormd. Die serviceteams zijn er voor de regio's (1) Achterhoek-Twente, (2) IJsselstreek en (3) Veluwe-Arnhem-Nijmegen. De KNVB probeert hiermee de service aan de verenigingen te vergroten. Als s.v. Grol ervaren we die service de laatste jaren al als uitstekend.

29. Het bestuur van de Stichting Exploitatie Accommodatie s.v. Grol (SEAG) heeft het hoofdbestuur gevraagd een accountantscontrole te laten uitvoeren op de laatste drie boekjaren. Deze stichting kent geen kascommissie – zoals de s.v. Grol zelf – maar wil zich wel verantwoorden over het gevoerde financiële beleid. Er gaat per seizoen toch meer dan € 100.000,- in deze stichting om. Het hoofdbestuur was erg ingenomen met dit initiatief en heeft intussen opdracht gegeven voor deze onafhankelijke controle.

30. Het hoofdbestuur dankt iedereen buitengewoon voor de bijdrage aan het functioneren van onze vereniging in het afgelopen seizoen en wenst u allen een mooie zomervakantie.

Namens het bestuur,
Hans Scheinck, Voorzitter

Oproep!

Aan iedereen die de sportvereniging Grol een warm hart toedraagt!
Het is nog ruim vier jaar te gaan, maar op 18 september 2018 bestaat de sportvereniging Grol 100 jaar!
Een uniek jubileum, waaraan vanzelfsprekend de nodige aandacht zal worden geschonken. Zoals reeds eerder in dit clubblad opgenomen, is er inmiddels een start gemaakt met het schrijven dan wel samenstellen van een jubileumboek, dat ter gelegenheid van dit eeuwfeest wordt uitgegeven.
Een document, dat uiteraard geïllustreerd wordt met talrijke kleurrijke foto's, maar ook oude zwart-wit foto's, afbeeldingen enzovoorts.
En om vooral aan dit laatste aspect veel aandacht en zorg te kunnen besteden, wordt er andermaal een beroep gedaan op iedereen die dit leest, om foto's, afbeeldingen e.d. aan te reiken, op te sturen of indien mogelijk te mailen.
Om dit alles in goede banen te leiden, is er binnen 'onze' sportvereniging Grol onder leiding van bestuurslid Marco Frank een werkgroepje in het leven geroepen, die alle voorhanden zijnde foto's wil verzamelen en vastleggen in een digitaal fotoarchief.
De foto's (gaarne zoveel mogelijk kiekjes uit de oude doos!) worden indien gewenst weer geretourneerd c.q. teruggestuurd. Dit nadat ze gescand en opgeslagen zijn.

Bij voorbaat dank voor de medewerking!

Theo Huijskes.
Mobiel: 06 – 50528138
E-mail: theo.huijskes@kpnmail.nl

TEKKELS

- **Sinds een aantal maanden is de familie Schut op de woensdag actief om het archief van de sv Grol weer eens helemaal op te poetsen en up to date te houden. Zo komen er regelmatig dingen te voorschijn die best het vermelden waard zijn. Zo bleek uit een aantal afschriften van 'bonnen van de KNVB' dat onze Erevoorzitter Theo Huijskes toen hij nog voetbalde niet zo`n lieverdje was dan dat we allemaal wel dachten. Op 26 Oktober 1970 namelijk werd hij voor drie wedstrijden geschorst omdat hij een tegenstander onbeheerst was aangevallen. Op 26 Januari 1973 ging het zelfs helemaal mis. Hij werd voor 4 wedstrijden geschorst wegens het, jawel, 'met opzet trappen van een tegenstander'. Die Theo toch.**

Speler van het kwartaal: Joep Huis in het Veld

Sedert de F5 is dit voetbaltalent in weer en wind op het voetbalveld te vinden. Regen, hagel of vrieskou: het doet hem weinig. Elke zaterdagochtend is de wekker gezet om half 7 - of zelfs nog eerder - als er uit wordt gespeeld. De voetballiefde wint het op dit vlak van de slaap, want voor de Speler van het kwartaal van deze editie is voetbal méér dan alleen een hobby.

Door: Dirk Naaijkens

Geboortedatum: 30-12-2001

Opleiding: Groep 8, basisschool Klein Borculo

Positie: links- of rechtsback

Team: "Ik speel nu in de D5 (hetzelfde team waar uw verslaggever zijn roemruchte carrière gestart is, red.) maar na de zomervakantie ga ik over naar de C6. Er zijn sinds kort twee leiders bijgekomen in het elftal: Pelle en Wally. Mijn andere leiders konden vaak niet met werk en zo, dus hebben we versterking gekregen. Bertus Roerdink traint ons nog wel vaak, die is er al vanaf het begin bij. We hebben een super leuk team, maar voor volgend seizoen is ons team overkop gehaald in drie andere elftallen."

Muziek: "Ik luister niet echt muziek, soms als ik aan het gamen ben, maar verder niet." Op mijn vraag of hij niet af en toe stiekem naar One Direction luistert: "Nee man, die zijn f*cking gay!"

Je moet kiezen: Pelle of Wally: "Pelle natuurlijk! Pelle kan altijd goed met de training de oefeningen voordoen, maar Wally… Tja… Hij is vaak keeper als we moeten afronden op goal."

Hobby's: "Ik doe vaak aan gamen en ik voetbal natuurlijk, ook weleens op straat. O ja, ik heb ook nog een postzegelverzameling met postzegels uit een hoop landen, zoals de Verenigde Staten en Australië. Maar daar doe ik vrij weinig mee, ik denk dat ik ze later maar ga verkopen. Vissen doe ik ook vaak, mijn vader heeft een visvergunning en daar kan ik dan mee vissen in de gracht. Ik vang niet altijd wat, maar meestal wel. Karpers, voorns, brasems, snoeken; van alles wat eigenlijk."

Hoogtepunt van het seizoen: "Sowieso de overwinning op Trias D4, een paar weken geleden! We stonden eerst voor met 3-0, dus dat ging wel goed. Alleen kwamen ze op gegeven moment gelijk met ons: rond de 85e minuut stond het nog 4-4! Een paar seconden voordat de scheids af zou fluiten, kregen we een laatste corner en die belandde via via voor mijn voeten. Ik kon hem er zo intikken!" Met een grote grijns op zijn gezicht: "We waren natuurlijk super blij, daarna hebben we het gevierd door een jacuzzi in de douche te maken!"

Idool: "Nou ja, eigenlijk heb ik niet echt een idool met posters en zo. Ronaldo is op zich wel goed, maar nou niet echt een idool, nee."

Morele steun: "Mijn vader komt vaak kijken als ik moet voetballen, mijn moeder ook weleens, maar mijn vader heeft toch meer met voetbal, denk ik. Mijn twee broertjes Pim en Daan die zitten niet op voetbal, dus ik ben de enige die er zo vroeg uit moet op zaterdag om te spelen. Dit seizoen zijn we iets van laatste geworden, dus het kan volgend jaar alleen maar beter gaan!"

Droombaan: "Later wil ik met computers werken, in de ICT-wereld. Ik doe nu al best veel met computers en dat vind ik altijd mooi om te doen!"

Marveld toernooi 2014:

een zilveren jubileum met een gouden randje

Het 25e Marveld toernooi was in meerdere opzichten ongeëvenaard. Maar liefst drie personen, te weten Ben Bomers, Toon Hartman en Tonnie Zieverink, werden op donderdagavond tijdens de jaarlijkse sponsoravond gedecoreerd omdat ze 25 jaar zitting hebben in de organisatie. Niet onvermeld mag blijven dat Marco Frank een fantastische presentatie hield over de ontwikkelingen die het toernooi doorgemaakt had. Zeer boeiend. Gastspreker David Endt sprak niet iedereen aan, maar velen ook weer wel, en waren dan ook een en al luisterend oor. De passie en gedrevenheid kwam bij de echte liefhebber wel over. Na afloop was de aimabele oud-Ajacied, (zowel als speler en werknemer) niet te beroerd om mensen te woord te staan of te poseren voor een foto of een selfie. Zo ook Henk Mellendijk die Endt verzocht om een statusupdate van zijn kiekje met hem. Hij laat Endt het plaatje zien. Mellendijk weet het nog als de dag van gister, Endt trekt een gezicht van; ''t Zal wal'.

Door: Henri Walterbos, Mark Wessels en Lennard Walterbos

Het weer was ronduit fantastisch te noemen; mede hierdoor waren er veel meer toeschouwers dan andere jaren op sportpark Den Elshof. Uiteraard stond de massale opkomst ook niet los van de aanwezige clubs; wellicht het sterkste deelnemersveld ooit. Je komt eigenlijk superlatieven te kort om dit weekend te beschrijven.

Om het jubileum nog wat extra cachet te geven had de organisatie besloten om een expositie in te richten naast de entree van het sportcomplex. Foto's uit de beginjaren, oude posters, krantenartikelen en namen/foto's van voetbalprominenten die ooit het bezochten waren hier te zien. Verder de namen van grote voetballers die in Groenlo nog in een betrekkelijke anonimiteit het toernooi afwerkten, alvorens ze hun sterrenstatus bereikten. Een reis terug in de tijd die een goed idee geeft hoe het Marveldtoernooi zich door de jaren heen heeft ontwikkeld van een regionaal toernooi tot een internationaal evenement met meer dan 250 vrijwilligers.

Hieronder het verslag van ons zeer gewaardeerde redactielid Lennard Walterbos. Was hij afgelopen jaar nog als redacteur voor uw en ons aller clubblad, de toernooiwebsite (www.marveld.info) en het PannaNews in touw, dat bleef niet onopgemerkt bij grotere broeders als Dagblad Tubantia, dat hem nu naar Groenlo afvaardigde voor een verslag. Wij waren uiteraard bereid dit grote schrijftalent voor een weekend af te staan. Zo begon Fardau Wagenaar immers ook….. Lennard verricht freelance werkzaamheden voor het dagblad en maakte veel indruk met zijn bijdrage, die door velen niet gezien of gelezen is. Wij willen u dat niet onthouden. Hieronder zijn relaas.

'El Classico' in Groenlo

De 25e editie van het Internationale Marveld Toernooi kende in PSV weer eens een Nederlandse winnaar. Het toont aan dat onze jeugdteams zich kunnen meten met de besten van de wereld. Bovendien was Groenlo op deze prachtige zondag het decor van een heuse El Classico.

Het was de droom van iedere chauvinistische Grollenaar voorafgaand aan het jubileumweekend. Dé voetbalklassieker bij uitstek op het eigen sportcomplex Den Elshof, daags na de grote triomf van Real Madrid in de Champions League finale tegen stadsgenoot Atletico.

Voor even is Groenlo weer bezet door de Spanjaarden. Schreeuwende Spaanse mama's strooien vanaf de tribune met woeste scheldkanonnades, terwijl ook de coaches hun temperament nauwelijks kunnen bedwingen. Ook de Nederlandse jongetjes verdelen zich in twee kampen. Het is zwart of wit en niet anders. Op het veld is het rumoerig. 'Tempo' en 'hup' maken plaats voor 'vamos' en 'venga' en met name het doelpunt van Barcelona wordt gevierd alsof zojuist toernooiwinst is bewerkstelligd. Als er na twee keer twintig minuten een 2-1 zege voor Real op het bord staat, volgt er een broederlijke omhelzing tussen de beide teams. Vijanden op het veld, vriendjes daarbuiten.

De confrontatie is een lust voor het oog, zeker voor de vele aanwezige scouts. Uit het binnen- en buitenland reizen ieder jaar weer ruim honderd professionele scouts naar de Achterhoek in de zoektocht naar de nieuwe Arjen Robben of Robin van Persie. Eén van hen is hoofd jeugdscouting bij FC Twente Jan Kemkens. In de brandende zon ziet hij de C-jeugd van FC Twente na penalties winnen van het Braziliaanse Atletico Paranaense en een verdienstelijke vijfde plek behalen. "De kwaliteit van dit toernooi is zó enorm", zegt Kemkens, terwijl hij een aantal oude bekenden groet. "Zeker de laatste vijf jaar is dit het beste toernooi van Europa. Al die verschillende spelculturen. De passie van Madrid en Barcelona, het counteren van Leverkusen, het is schitterend. Ik heb heel veel respect voor Ben Bomers en de hele organisatie."

Voor Bomers is het zijn 25e en laatste toernooi als voorzitter. Hij vliegt al het hele weekend van hot naar her om zijn laatste jaar iets extra's te geven. Hij omschrijft zijn gevoel als 'heel dubbel', als hij in de tot restaurant en ontmoetingsplek omgebouwde sporthal even tot adem komt. "Aan de ene kant ben je ontzettend trots en denk je: het is goed zo. Alle trainers die hier komen zeggen dit het allergrootste toernooi van de wereld te vinden. Maar ik heb er ook wel moeite mee dat dit de laatste keer is."
De voorzitter wordt door FC Twente speciaal toegesproken en Real Madrid nodigt hem zelfs uit in de kleedkamer voor een verrassing. De spelers hebben zelf een vaantje voor hem gemaakt en ook krijgt hij een ingelijst shirt van de club. Hij glundert ervan. "Heel erg mooi".

Wat verder opvalt is dat er geen VIP-ruimte is gestationeerd. Trainers, scheidsrechters, coryfeeën en supporters dwars door elkaar heen. Het tekent de gemoedelijkheid van het Marveld Toernooi. Het is voor Kemkens een van de redenen dat hij elk jaar een graag geziene gast is. "Iedereen doet gewoon normaal tegen elkaar, ongeacht wie je bent." Bomers gaat nog een stapje verder. "Het is onze grootste kracht. Het draaiboek is superprofessioneel, maar de gezelligheid is ook belangrijk."

Als PSV aantreedt voor de finale komt ook Art Langeler komt nog even kijken. De Hoofd opleiding van de Eindhovenaren komt net uit Varsseveld (een ander jeugdtoernooi), maar wil de finale niet missen. Langeler komt uit de regio en herinnert zich het sportcomplex nog als speler van FC Lochem. "De kantine is nog precies hetzelfde", knipoogt hij. De succestrainer van FC Zwolle benadrukt dat dit toernooi voor PSV een absolute must have is. "Behalve dat de spelers zich mogen meten met Barcelona en Real Madrid is de aandacht enorm. Heel mooi dat we in de finale staan!"

Bij een professioneel deelnemersveld horen professionele arbiters. Maar dat wil niet zeggen dat zij niet aan de bak moeten. Kevin Blom stuurde zaterdag al vijf spelers uit het veld tijdens Fluminense - Bayer Leverkusen en moet het ook een dag later in Duitsland nog ontgelden. "Blomdie arschloch", klinkt het vanaf de tribunes. Even later wordt er door de Duitsers zelfs een officiële klacht tegen hem ingediend. Het tekent de enorme prestige die er op het spel staat.

Behalve PSV (dat na strafschoppen de finale won van Real Madrid, zie kader), hebben de Nederlandse ploegen moeite hun reputatie waar te maken. Met name Ajax en Feyenoord stellen teleur met een 8e en 9e plek. Het is ook Feyenoord-directeur Eric Gudde niet ontgaan. Die zei zaterdag: "Fysiek kwamen we altijd al tekort, maar ook technisch en tactisch zijn we voorbijgestreefd. En dan heb ik het nog niet eens over de passie en gedrevenheid die sommige teams aan de dag leggen."

Het lijkt een wel heel negatieve weerspiegeling van de verhoudingen. Ajax en Feyenoord oogden vermoeid na een drukke interlandweek, FC Twente behaalde de op éénna-hoogste klassering ooit, terwijl PSV met rust, power en frivoliteit het publiek Gudde hard de mond snoerde.

Voor meer foto's, interviews en sfeerverslagen: marveld.info

PSV klopte Real Madrid in de finale na strafschoppen en werd daarmee winnaar van de jubileumeditie van het Marveld Toernooi. En zo kwam er na zeven jaar (ook PSV in 2008) weer een Nederlandse winnaar. Het podium werd gecompleteerd door Bayer Leverkusen, dat in de troostfinale Barcelona versloeg.

Sander van Dongeren
Positieve Grolman in hart en nieren

Het is een prachtige mooie zonnige dag in juni, een week voordat het Nederlands elftal zijn eerste wedstrijd speelt tegen Spanje en vandaag heb ik een afspraak met Sander voor een interview voor ons clubblad. Ik ken Sander al heel lang omdat ik vroeger bij hem in de straat woonde. En tussen toen en nu is er natuurlijk heel veel gebeurd. Zowel bij mij maar zeker ook bij Sander. En omdat ik mezelf niet ga interviewen gaat het nu dus over Sander. Ondanks het feit dat we bij elkaar in de straat hebben gewoond moet ik eerlijk bekennen dat ik Sander vrij oppervlakkig ken. Wel van gezicht natuurlijk. Nu dus de ideale manier om eens in het diepe te springen.

Door: Ronald Buesink

Wie is Sander van Dongeren?
"Ik ben geboren, shit moet ik dit zeggen, in 1970 en ben nu dus 44 jaar jong. Mijn eerste sport die ik ging beoefenen was karate. Ik was toen ongeveer 8 jaar oud. Op een dag ging ik training kijken van voetbal en ik was meteen verkocht. Dus toen op voetbal. In de D5 met Eddy Koldewey en Richard Groot Schaarsbergen als leiders. Helaas maar twee jaar want toen gebeurde er iets verschrikkelijks waar ik nu nog steeds elke dag mee geconfronteerd word. Het fatale ongeluk toen ik van het Grolveld na een training naar huis fietste. Ik werd aangereden door een auto en dat heeft mijn leven enorm op zijn kop gezet. Schedeltrauma, botbreuken, coma. Ik kan me van het ongeluk niets meer herinneren. Toen ik na drie maanden uit coma kwam kon ik echt niets. Spraak, gevoel en motoriek, alles was weg. Maar van opgeven wilde ik niks weten dus alles uit de kast gehaald om er weer iets van te maken. Revalideren, revalideren en nog eens revalideren in Nijmegen en op het Roesingh in Enschede. Heb alles wat in mijn vermogen lag gegeven en dat heeft me gebracht tot wat ik nu ben. Geen kasplantje maar iemand die niet stil kan en wil zitten. Ik wil echt het maximale uit mezelf halen en nog steeds heb ik die drive. Ik ben echt niet zielig. Ik voel me gelukkig. Mijn ouders, zus en zwager maar ook de Grol spelen hierin een belangrijke rol. De Grol is heeeel belangrijk voor mij. Ik kan me geen leven voorstellen zonder deze prachtige club. Ik hoop dat ik er nog heeeel lang welkom ben."

Hoe ziet jouw week eruit?
"Ik werk nu in Winterswijk in een activiteitencentrum. Sinds één jaar. Datzelfde heb ik negentien jaar gedaan in Enschede. In Enschede kon ik niet blijven vanwege overheidsbezuinigingen. Vond Ik echt balen want ik had het er erg naar mijn zin. Daar waren er veel meer zoals ik. Qua niveau bedoel ik. Ik had er veel meer uitdaging. In Winterswijk ben ik gewoon de slimste, niet arrogant bedoeld, en dat is niet goed voor me. Met alle respect voor mijn collega's. Hier sta ik stil in mijn ontwikkeling. Ik ben hier niet op mijn plek. Het liefst wil ik wat anders. Ben nu met iets anders bezig en ik hoop dat het gaat lukken (Inmiddels werkt Sander naar zijn zin in Lichtenvoorde, red). Ik werk er vier dagen en één dag loop ik mee in Doetinchem op het Graafschap College. Dat vind ik veel leuker. In het weekend ben ik elke dag op het voetbalveld te vinden. Ik ben er leider/trainer van de f-pups. Samen met Bram Harbers. En dat vind ik geweldig. Dat geeft me zoveel positieve energie. Dat wil ik nog jaren blijven doen. Dat geeft me een heel fijn en dankbaar gevoel.

"Heb Ajax één keer live mogen zien maar dat is alweer een tijdje geleden. Dat was tegen Twente in het oude Diekman."

Waar woon je?
"Ik woon bij mijn ouders in Groenlo en die zijn me echt dierbaar. Ik ben zo blij met zulke lieve ouders. Zonder hen zou het echt heel lastig voor me zijn. Hoop dat ze nog heel lang bij me blijven. Ik weet dat het voor mijn ouders ook niet altijd makkelijk is. Ik wil zelf veel meer doen om ze te ontlasten maar dat lukt me gewoon niet en dat doet pijn. Maar omdat ik een zeer positief persoon ben probeer ik er het beste van te maken. Opgeven is geen optie voor mij. Ik moet roeien met de riemen die ik heb. En dat doe ik dus ook. Heb nog wel drie maanden geprobeerd in Enschede op mezelf te wonen in een soort van woongemeenschap maar ik werd er zo ongelukkig, muren kwamen op me af. Ik zei dat niet tegen mijn ouders of mijn zus maar die voelden dat ik niet gelukkig was. En hoewel ik het nog wel wilde proberen adviseerden mijn ouders en mijn zus om weer naar Groenlo te gaan. Uiteindelijk en ook wel opgelucht ben ik terug gegaan naar Groenlo. En dat is de juiste keuze geweest."

Ben je ook een trouwe supporter van Grol 1?
"Jazeker. Grol 1 zie ik altijd en overal. Al jaren lang. Zowel thuis als uitwedstrijden. En dat is elke keer nog steeds een feest voor me. Ik vind het zo geweldig dat ik elke uitwedstrijd mee mag met de spelersbus. Daar ben ik de Grol enorm dankbaar voor. Omdat ik alle wedstrijden zie vind ik dat Jelle Kornegoor speler van het jaar moet worden. Wat een artistieke dreigende speler is dat toch. Hij is zo vaak beslissend. Jammer dat hij een paar keer geblesseerd is geweest. Maar hij verdient het. (volgende week weten we meer Sander). Ik verheug me nu al weer op de wedstrijd van morgen tegen Silvolde en daarna tegen de Graafschap (helaas Sander) en volgend jaar tegen Longa en…… en….. "Hoezo Grolverslaafd? Terecht dat hij in 1996 gekozen is tot super supporter van de Grol. Een welverdiende titel.

Heb je hobby's?
"Ik speel thuis veel FIFA op mijn Playstation. Daarnaast sport ik twee keer in de week in de sportschool. Dit om in goede conditie te blijven. Rob van Meurs noemt me niet voor niets Slankie en dat wil ik graag zo houden. Ik luister veel naar muziek. Ik ben een grote fan van Pink Floyd met name Roger Waters en David Gilmour. Heb ze twee keer live zien en horen spelen. Één keer in Nijmegen en één keer in het mooiste stadion van Nederland: de Kuip. Kippenvel. Dire Straits en Pearl Jam luister ik ook graag."

Favoriete club in Nederland?
"Mijn favoriete club is Ajax. Altijd geweest. Het mooiste vind ik dat ze eigen jeugd een kans geven. Zij moeten zich verder kunnen ontwikkelen. Dus niet kopen maar opleiden. Heb Ajax één keer live mogen zien maar dat is alweer een tijdje geleden. Dat was tegen Twente in het oude Diekman."

Hoe zie jij je toekomst?
"Ik leef van dag tot dag. Hoop nog een mooie baan te vinden met leuke collega's. En dat ik nog heel lang elk weekend op het Grolveld mag en kan zijn. En heel stiekem lijkt het me ook fijn om een klik te krijgen met een leuke dame."

Sander, ik bedank je voor de bijdrage aan dit interview en ik wens je alles goeds voor de toekomst. Ik heb Sander beter leren kennen. Sander is een positieve, sociale en lieve man met het hart op de goede plek. Sander is een echte doorzetter. Ondanks zijn handicap, zo ziet hij dat zelf niet overigens, is hij een erg actief persoon die niet stil zit. Hij is altijd bezig en verveelt zich geen moment. En Sander is erg open in zijn communicatie en absoluut niet zielig. Heb veel bewondering gekregen hoe opgewekt Sander in het leven staat. Chapeau.

TEKKELS

- **Tijdens het Marveldtoernooi komt een jochie bij de frietkraam en vraagt aan Pascal 'Taconie' ten Brinke; "Mag ik een AA-flesje?" "Natuurlijk!," antwoordt deze, "Jij bent toch mijn vriend". De jongen kijkt hem bedenkelijk aan en zegt ad rem:"Krijg ik dan korting?!"**

- **Theo Kaak zit een beetje triest op het terras van het Sportcafé. Hij heeft een dikke wang nadat hij een forse tand heeft laten trekken. Een voorbijganger ziet hem en maakt een bemoedigende opmerking; "Theo bu'j noar de Kaakchirurg ewes??"**

- **Grol 45+ speelt een pittige pot tegen FC Winterswijk 45+ en er is een opstootje tussen de laatste man van Winterswijk en Michel Hoffman. Laatstgenoemde zou een soort van slaande beweging hebben gemaakt richting de onderkaak van die laatste man. "Ik bun 54 en dit heb ik nog nooit met 'emaakt", briest de Winterswijker. Michel: "Nee, natuurlijk neet, ie hebt ook nog nooit tegen mien 'evoetbald!"**

- **Met de afsluiting van het seizoen zat de C-jeugd te vissen. Een speler kijkt enig moment naar een bakje maden en zegt. "Je zult als maad maar claustrofobie hebben…" Over een grote fantasie gesproken.**

- **Rob Porskamp heeft nieuwe borden bij de toegang van het sportpark laten plaatsen. Die lijken verdacht veel op de borden bij de brandweerkazerne aan dezelfde weg, zeker door de felle rode kleur. Kunnen we nu ook 112 bellen als we gasten in het sportcafé willen bereiken?**

- **Annelies heeft afscheid genomen van De Molenberg. Ze is nu met pensioen. De Gemeente heeft het opnieuw asfalteren van het fietspad tussen haar huis en het sportpark intussen opgenomen in haar meerjaren onderhoudsplan.**

- **Jos Heutinck had het plan opgevat om de introductie-avond van de eerste selectie voor het nieuwe seizoen te combineren met de diploma-uitreiking van zijn dochter. Daarop is hij door de voorzitter "vaderlijk streng" aangesproken. Dit ging te ver. De introductie-avond werd verplaatst en Jos zat als een trotse vader de hele avond in de zaal.**

Achter de voordeur

Het idee is een beetje 'het aanschuiven bij…' van Man bijt Hond en het komt uit de creatieve koker van Jos Lensink; al decennialang actief betrokken bij de Grol. Hij heeft bijna alles gedaan voor de club en is nu vooral bezorger van het clubblad. Wie woont er op het adres waar ik zojuist het clubblad van de Grol in de brievenbus heb gestopt en waarom ga ik niet naar binnen om wat meer van die persoon te weten te komen! Volgens mij zat dit zo'n beetje achter het idee van Jos, maar omdat spontaan aanschuiven wat lastig is en het met z'n tweeën vooral ook gezelliger is, gaan we samen een tweetal voordeuren door om in gesprek te gaan met een paar fijne mensen.

Door: Tim Ebbers

Johan Post

We hebben om zeven uur afgesproken met Johan Post op de Linnenwever en om klokslag zeven uur zijn we er dus ook. Sinds de oplevering in 1989 woont hij in dit appartement en het ziet er keurig uit. Johan houdt van een opgeruimde plek en dat is goed te zien. Dat geldt trouwens ook voor de tuin en bij navraag blijkt dat tuinieren een hobby is. Niet dat hij iedere dag op kop in de tuin staat te spitten, maar het is fleurig, 'aan kant' en zelfs voorzien van een insectenhotel. Jos bekijkt de kamer goed en ziet bij de deur naar de gang een melkbus met een prachtige schildering. Het had er zomaar één van hemzelf kunnen zijn. Johan vertelt dat dat zijn oudershuis is aan het Laantje van Lasonder in Groenlo en het is een dierbare herinnering aan een mooie plek. Vader Post is overleden en moeder woont alweer een tijd in een appartement in het centrum van Groenlo. Johan heeft één broer, twee zussen en een aantal neefjes en nichtjes. Hij werkt bij de belastingdienst in Doetinchem en weet alles van het privégebruik van de auto van de zaak. (Hol 'm in de gaten!)

Johan is een stille jongen die best wel wat moeite heeft met spontaan bezoek en hij is daarom blij dat hij mij in ieder geval al een beetje kent. We hebben in een nog niet zo heel lang geleden verleden regelmatig op zondagmiddag samen een biertje gedronken bij bar De Blitz. Hij vertelt dat hij het lastig vindt zomaar op mensen af te stappen en in gesprek te gaan. Er is bij hem sprake van een vorm van autisme en in combinatie met stotteren is dat een handicap die op gezette tijden behoorlijk in de weg zit. Maar, hij laat zich er zeker niet door ontmoedigen, hij houdt van gezelligheid en gaat het contact niet uit de weg. We krijgen ambachtelijke gezette koffie met een warme appelflap en Johan vertelt over de Grol, klootschieten, een biertje op zondagmiddag en waagt zich zelfs aan een WK voorspelling.

Klootschieten

Midden in de kamer staat een grote kast en daarin prijkt een fraai beschilderd bord van de K.V. Zwolle. Johan: "Dat bord heb ik gekregen toen ik 40 jaar lid was van de klootschietvereniging en dat is dus al heel lang een hobby van me. We spelen om de twee weken een wedstrijd en één keer per jaar hebben we een feestavond in het clubgebouw aan de Berkenhofweg. Het is altijd een gezellige avond en er worden ook mensen gehuldigd."

Uitgaan en de Grol

Johan heeft nooit gevoetbald, maar is wel vanaf de jaren 80 ondersteunend lid en ook al lange tijd lid van de supportersclub. Als het eerste thuis speelt, stapt Johan op tijd op de fiets en bekijkt met z'n vaste groepje de verrichtingen van de jongens. Johan: "We staan altijd op dezelfde plek en dit jaar gaat het heel goed met Grol 1. Het begin van het seizoen was wat moeilijk, maar ze hebben zich heel goed hersteld." Bij de vraag naar smaakmakende spelers uit het verleden, is Michel Hoffman de eerste die bij Johan naar boven komt. "Een echte gangmaker en dat vind ik mooi!" Na de wedstrijd en op de uitwedstrijdzondagen zoekt Johan zijn kroegmaten op, niet in de kantine maar bij café De Bolle. (Jos is enigszins verbaasd dat Johan de kantine links laat liggen , nodigt hem uit om daar toch snel een keer samen met hem een biertje te gaan drinken en dat ziet Johan wel zitten.) Het hechte groepje vindt z'n oorsprong bij de Bar de Blitz en is nu alweer jarenlang iedere zondag te vinden bij Café De Bolle.

Voetbal en muziek

Johan is voor Ajax. Daar is natuurlijk niks mis mee en dat zijn er wel meer, maar die volgen meestal de verrichtingen van hun idolen. Johan niet! Hij stelt lachend vast dat hij er gewoon geen tijd voor heeft. "Ik ben wel voor Ajax, maar blijf er niet voor thuis. Sterker nog, als Studio Sport begint zitten we nog in de kroeg en daar staat de muziek op in plaats van de TV aan." Over muziek gesproken: Johan houdt van Dire Straits, Coldplay, Simple Minds en De Gracht (… dat lijkt me een heel goed rijtje!). Voor wat betreft de WK durft Johan wel een voorspelling te doen. "Nederland komt de eerste ronde door, de achtste finale en zelfs de kwartfinale, maar dan is het over." Het WK is inmiddels afgelopen en wij weten hoe het afgelopen is….

Gebroeders Theissen

Na het bezoekje aan Johan lopen we naar de Koperslager en kijken even achter de poort (ook een soort voordeur, maar dan anders) van Theo Theissen. Broer Jan is er ook, dus dat is twee vliegen in één klap. Als Jos het Man bijt Hond idee begint uit te leggen, reageert Theo ad rem: "Dus ie blieft ook ett'n? Ik dacht dat jullie kwamen om oaver voetbal te proaten." Na een spontaan welkom schakelen de broers automatisch over op hun gemeenschappelijke hobby: de s.v. Grol. Ze zijn beide onderscheiden met de gouden 'Grol' speld voor 50 jaar lidmaatschap en het is me al heel snel duidelijk dat voetbal in het algemeen en de Grol in het bijzonder voor de twee broers ware passies zijn. Zolang ze zich kunnen heugen bekijken ze de wedstrijden van het eerste, altijd thuis en tot jaren geleden ook uit. Dat laatste heeft plaatsgemaakt voor thuiswedstrijden van het tweede. Theo: "Tien voor twee verzamelen en dan op de fiets naar Den Elshof. We beginnen vooraf met indrinken en zo hebben we trouwens al verschillende doelpunten gemist." "Vroeger gingen we met de brommer en de vrouw zat achterop", vult Jan aan. Jos merkt op dat een bezoekje aan beide mannen best bijzonder is. In het allereerste clubblad stond ook een interview met Theo en Jan en dat is alweer 34 jaar geleden. Theo: "Over het clubblad gesproken; het is echt prachtig en ik verslind het iedere keer weer, en dat geldt trouwens ook voor het boekwerk van het Marveldtoernooi."

Jan

Jan heeft in een grijs verleden nog gevoetbald, maar heeft uiteindelijk de groene mat ingeruild voor het groene laken. "Ik heb vroeger een blauwe maandag bij de Grolse Boys gespeeld en omdat het contract niet werd verlengd, heb ik de overstap gemaakt naar de Grol. De overstap naar de senioren was echter te groot en toen ben ik gaan biljarten en dat doe ik nog steeds en dat geldt ook voor mijn vrouw en kinderen. Ben al heel lang lid van Biljartvereniging de Kroon en het is een prachtige sport. Ik ben natuurlijk ook trots op mijn zoon Emon die begin dit jaar de nationale titel 1ste klas driebanden heeft gehaald en daarmee ook promotie naar de hoofdklasse."

Theo

In tegenstelling tot Jan heeft Theo nooit actief gesport. "Ik wol eigenlijk ook goan biljarten, moar dat ging mien völ te hard. Ik mag trouwens wal heel graag noar sport kieken." Theo is een echte sportfanaat en bekijkt alle sportzenders om maar niets te hoeven missen. Natuurlijk vooral voetbal, maar verder ook heel veel wielrennen. Theo heeft twee dochters en twee kleinkinderen en vertelt over een mooie hoed die hij kreeg op z'n zestigste verjaardag. "Ik heb hem pas opgezet op mijn vijfenzestigste en kreeg ineens de kop van Frederik Hendrik." Jan kan zich daar enigszins in vinden, maar vindt dat zijn broer toch meer weg heeft van Roger Whittaker en zeker met die hoed. Hoe het ook zij, Theo heeft een markante kop, met of zonder hoed. Een aantal jaren geleden is zijn vrouw Agnes overleden en vanzelfsprekend was dat een hele zware tijd, waar hij nu goed over kan praten. "Het was heel moeilijk, maar het gaat goed nu. Ik hou van gezelschap en bij het bekijken van de wedstrijden van Grol 1 ga je op in de meute en dat is heel fijn. Hetzelfde geldt voor de Zwarte Cross, waar ik graag kom, maar natuurlijk zijn er nog moeilijke periodes."

Nederlands elftal en s.v. Grol

Aan de vooravond van het WK in Brazilië waagt Jan zich aan een voorspelling. "Brazilië wordt wereldkampioen en wat Nederland betreft denk ik dat een gelijkspel tegen Spanje mogelijk is." Theo heeft niet direct een kandidaat voor de titel, maar is ervan overtuigd dat Louis van Gaal iets heel moois aan het voorbereiden is en dan vooral heel stiekem. Van Gaal is een uitgesproken oefenmeester en daar ben je voor óf tegen, maar het is wel een vakman en daarover gesproken schakelen de broers over naar een andere vakman; Jos Heutinck. Jan en Theo in koor: "Jos is echt de perfecte man voor Grol en dat zie je terug in het spel en in de resultaten." Jan ziet parallellen met Gerard Bos. "Gerard was een totaal andere trainer en vooral ook meer aanwezig, maar beiden passen heel goed bij de club en ze worden geprezen om hun kwaliteit." De broers herinneren zich veel mooie momenten uit het roemrijke verleden van de s.v. Grol en al die talentvolle voetballers die er gespeeld hebben. Dat geldt voor het eerste, maar zeker ook voor bijvoorbeeld de (toen nog) A-selectie. Theo: "Het zijn zoveel herinneringen dat je niet meer weet wat en waar. Ik kijk vaak Scherp in Beeld met prachtige foto's waardoor je de herinneringen weer op kunt halen." Jan vult aan en heugt zich de kampioenschappen en de feesten, maar ook de sterfgevallen en het effect daarvan op de club. Fons Zuidinga, Henkie Blanken, Theo Kaak, Tonny Kaak, Jaap Kwakkel en

Jan en Theo Theissen

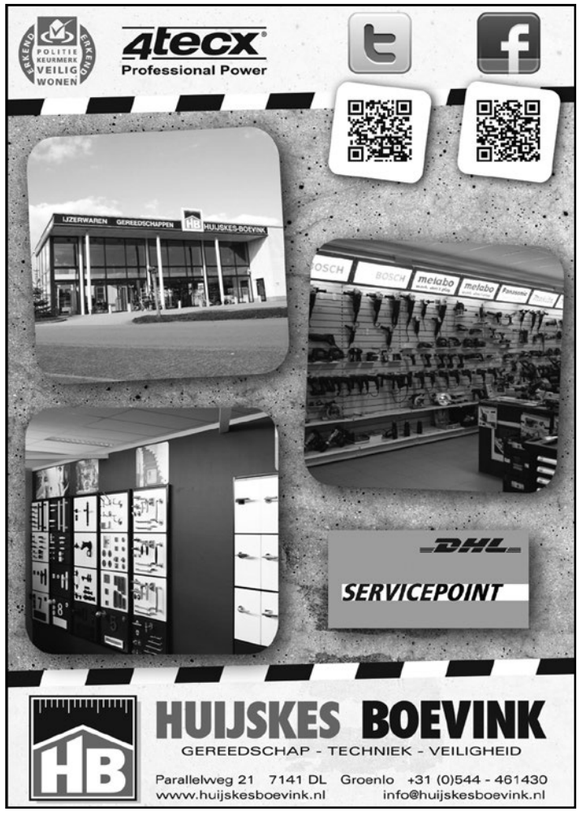

POST
WAREHUIS

TOP 1 TOYS

Lievelderstraat 16 Groenlo • (0544) 46 16 19

www.warenhuispost.nl

EERSTE KWALITEIT
VLEES & VLEESWAREN
elke dag slagerij
VAN GEEMEN
Boompjeswal - Groenlo - Tel. 461658

Toon van Schaik passeren de revue. Grote namen van prachtige voetballers en ook nu heeft het eerste hele goeie voetballers. Jan: "Bijvoorbeeld Jelle Kornegoor, om maar één iemand te noemen. Het was mooi en dat is het nog steeds, ik denk wel dat het voetbal veranderd is. Vroeger was het vooral knotsen, vooral in de achterhoede." Het is heel duidelijk: Grol is dé club voor Theo en Jan en het is meer dan een hobby, het is liefde en al is het voor de broers heel gewoon, het is toch best heel bijzonder!

Groenlo oftewel Grolle

Groenlo wordt steeds mooier en Marveld Recreatie mag in deze conclusie zeker niet ontbreken, aldus Theo. Jan vult aan door te zeggen dat er veel mooie nieuwe veranderingen zijn, waaronder de nieuwe brug over de Grolse gracht. "De aandacht voor die brug is toch prachtig. Ik ga zelf iedere dag 'effen loer'n'." Theo helpt hem nog een handje door te stellen dat zijn schoonzuster, die werkzaam is bij de VVV in Lichtenvoorde ook vindt dat Grolle 'völle mooier is'. "Joa, en dat dut mien deugd."

Het is mooi om bij een paar mensen achter de voordeur te mogen kijken. Het zijn mensen die niet op de voorgrond treden, niet opvallen, maar gewoon een mooie bescheidenheid in zich herbergen en vooral hun enthousiaste gevoel najagen voor de dingen die zij belangrijk en prettig vinden. Ik hou daarvan en wil de mannen bedanken voor een mooi avondje en weet zeker dat Jos dat met me eens is.

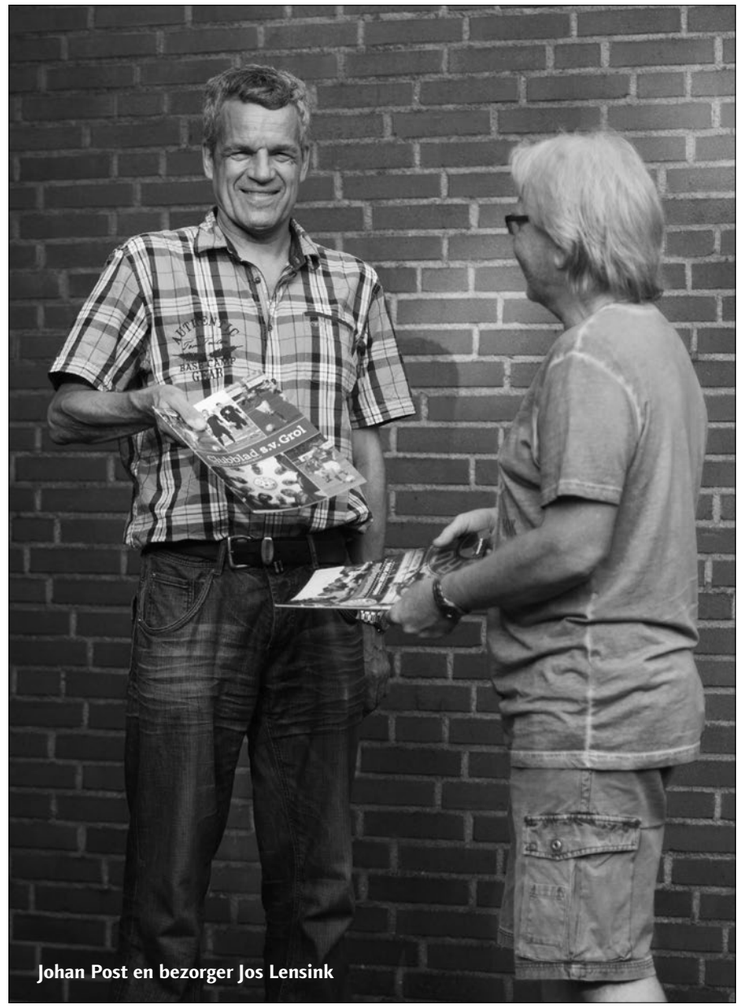
Johan Post en bezorger Jos Lensink

KAMPIOENEN 2013-14

Grol 6

Grol A1 promotie

Grol 45+

Grol 9

Afsluiting seizoen s.v. Grol

Eretitels naar Lennard Walterbos, Frans Klein Gunnewiek, en Berry en Margaretha Nijhoff

Door: Henri Walterbos

Na een wederom een seizoen voetbal bij s.v. Grol sloot de Supportersclub in samenwerking met de commissie Nevenactiviteiten het seizoen 2013-2014 officieel af op zaterdag 12 juni. De laatste officiële actieve s.v. Grol-doedag van het seizoen begon al vroeg met activiteiten voor de jeugdleden. De Commissie Nevenactiviteiten had een leuk en afwisselend programma samengesteld voor de aanwezige voetballertjes. De G-voetballers(sters) waren niet aanwezig. Zij hadden de avond ervoor hun seizoen al afgesloten in het sportcafé. Voor de D-klasse was er bijvoorbeeld Voetgolfen op 't Strootman, de plek van de Zwolse kermis. De raarste capriolen dienden uitgehaald te worden om de bal in zo min mogelijk beurten door een hoepel of trekkerband te schieten, of in een ingegraven emmer. De B-klasse werd verrast met Pitch & Putt bij de buren op 't Blanckenborg. Zo was er voor iedereen volop vertier, en een gezamenlijke lunch op het eigen sportpark, met vanzelfsprekend het overheerlijke broodje 'knak.' Als iedereen er zich te goed aan gedaan heeft vindt de finale van de Penaltybokaal plaats, een 'eeuwenoude' traditie inmiddels. Het is Twan Oostendorp van Grol D1 die zich tot koningsschutter mag laten kronen.

Team van het jaar werd Grol C2. Omdat,….. 'Grol C2 is ploeg van het jaar geworden omdat ze de najaars-competitie als kampioen hebben afgesloten. Na enkele zware voetbalseizoenen hebben ze dit seizoen 28 punten uit 11 wedstrijden weten te bemachtigen en bleven daarmee de concurrentie uit Aalten 2 punten voor. Met goed verzorgd voetbal en een goede mentaliteit was Grol C2 vanaf het begin een team. In de kampioenswedstrijd tegen AD'69 C1D werd het nog even spannend, maar met de hulp van een grote supportersschare konden ze de 2-2 over de streep trekken. Met 60 goals voor en maar 8 tegen is het een ware kampioen, en dus een waar Team van het jaar.' Aldus het juryrapport.

Senioren

Later in de middag zijn het de seniorenteams en Grol A1 die met elkaar de strijd aangaan op het Huistoernooi, en strijden om de Gerrit Westerhofbokaal. Grol A1 laat 'de oudjes' de hielen zien door met de titel aan de haal te gaan.

In een goed bezet sportcafé werd door deze en gene nog even terug gekeken op het afgelopen seizoen, en werden wederom de nodige eretitels uitgedeeld. Door de supporters van s.v. Grol werd aanvoerder Lennard Walterbos (26) uitgeroepen tot 'Voetballer van het jaar'. Voetballer van het jaar 2012/2013 Max de Vries eindigde op de tweede plaats en Wouter Pillen behaalde 'brons'. De Support Award, team van het jaar, ging naar Grol 9. Na het kampioenschap de tweede titel voor het team van good-old Johnny Bos. Frans Klein Gunnewiek, die na vele jaren grensrechter van Grol 1 te zijn geweest kreeg de oorkonde uitgedeeld die behoort bij de titel 'Verenigingsman van het jaar.' Super Supporter werd dit jaar een duo, een echtpaar; Berrie en Margaretha Nijhoff, ouders van 1e elftal speler Sander Nijhoff. Na een staande receptie in de hal van het sportcafé werd onder het genot van in de zo gemoedelijke Grolsfeer terug gekeken op het voorbije seizoen waarbij de supporters niet teleurgesteld werden door het eerste team. Integendeel! Grol 1 verraste menigmaal en liet menig Grolhart wederom sneller kloppen. Het had zelfs niet veel gescheeld of Grol 1 zou nog deelnemen aan het eindeseizoenstoetje; nacompetitie. Dat zat er net niet in, maar niemand die er om treurde, want zou hoofdklasse niet hartstikke tof zijn, maar ook net iets ter hoog gegrepen? Ik vind het best zo! Niets dan lof voor 'onze jongens'. Ik verheug me in ieder geval al weer!

voor een hapje tussendoor,

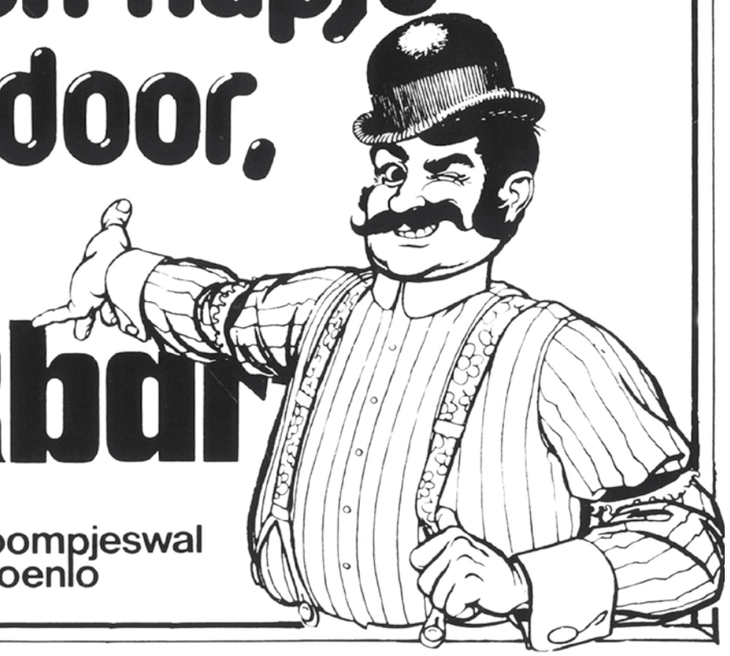

snackbar floor
boompjeswal
groenlo

Kapsalon
Hennie Lichtenberg

Lepelstraat 9
Groenlo
tel. (0544) 46 24 57

TASTE rockcafé

Het gezelligste muziekcafé van Groenlo

GASTVRIJ EN GEMOEDELIJK!

Maandelijks live muziek

Grolsch op de tap

Diverse speciaal bieren op fles

Een goeie bak koffie

Jaren 70-80 rock uit de speakers (normaal volume)

Diverse thema-avonden

Roken toegestaan

Lievelderstraat 41 Groenlo | www.rockcafetaste.nl | info@rockcafetaste.nl

Nieuwe kledinglijn s.v. Grol

GRATIS trainingsshirt voor alle actieve leden en (bege)leiders

Marveld selectie s.v. Grol 2014 had de primeur

Door: Tonnie Zieverink

Per 1 juli 2014 heeft de s.v. Grol een nieuwe, mooie en moderne kledinglijn. Een projectgroep, bestaande uit Noëlle Neeleman (hoofd sponsorcommissie), Hans van Halm (penningmeester), Rita Arink (hoofd beheergroep kleding) en Tonnie Zieverink (secretaris), heeft de afgelopen maanden de nodige voorbereidingen getroffen en inmiddels heeft het bestuur van de s.v. Grol besloten om per 1 juli 2014 met het merk Adidas in zee te gaan. Er is gekozen voor een prachtig nieuw Groltenue, dat de komende vijf jaar geleverd zal gaan worden door Sport 2000 Leugemors uit Winterswijk. Met hen is per 1 juli jl. een vijfjarige overeenkomst aangegaan.

Hans Rouwmaat Schoenen en Sport / Sport 2000 Leugemors
Er is gekozen voor een prachtig nieuw Groltenue, dat verkrijgbaar is bij Sport 2000 Leugemors in Winterswijk, via de website (waarover later meer) en ook nog steeds bij Hans Rouwmaat Schoenen en Sport in Groenlo. Leden van de s.v. Grol hoeven voor de blauw-witte Grolproducten, met uitzondering van het GRATIS trainingsshirt (waarover straks meer), gelukkig geen afstand af te leggen. Er blijft zoals gezegd de mogelijkheid om dicht bij huis deze inkopen te doen. Wij vertrouwen op een goede samenwerking tussen Sport 2000 Leugemors, Hans Rouwmaat Schoenen en Sport en de s.v. Grol.

Primeur op Marveldtoernooi
De nieuwe kledinglijn is overigens al gepresenteerd tijdens het 25e Internationale Marveldtoernooi in het weekend van 23 t/m 25 mei jl. Grol C1 had tijdens dat toernooi de primeur van de nieuwe Adidas tenues. De reacties op de nieuwe kledinglijn waren erg positief. Ons eigen team liep er gelikt bij en dat gaat het komende seizoen gelden voor alle teams van de s.v. Grol. Van Grol 1 t/m de F-pupillen. Een tenue dat past bij de uitstraling van de s.v. Grol. Zie de voorpagina van de bijgesloten clubflyer waarop het nieuwe tenue van Grol 1 wordt getoond.

Uniformiteit
De genoemde werkgroep heeft samen met de beheergroep kleding en de sponsorcommissie de afgelopen maanden bergen werk verzet, o.a. doormeten van de nieuwe kleding en het voeren van gesprekken met bedrijven voor kledingsponsoring. Het is de intentie om alle kleding bij de start van de competitie- en / of bekerwedstrijden geregeld te hebben en bij voorkeur al voor de uitgiftedatum van zaterdag 12 juli jl.

Het bestuur heeft de intentie om vanaf heden zoveel mogelijk uniformiteit in tenue te betrachten. Er is dan ook gekozen voor een uniform wedstrijdtenue.

Herkenbaar
Ook ten aanzien van de overige kleding en materialen is er voor de s.v. Grol een selectie gemaakt uit de voorhanden zijnde Adidas artikelen. In bijgaande clubflyer treft u een overzicht aan. Zoals gememoreerd willen wij zoveel mogelijk uniformiteit in kleding en materialen nastreven. Uniforme wedstrijdkleding (shirt, broek en kousen) is verplicht. Uniformiteit willen wij ook voor de trainingspakken zoveel mogelijk nastreven. Voor overige (trainings)kleding en materialen is uniformiteit geen verplichting maar een wens. Wat is er nog mooier dan dat iedereen herkenbaar in mooie Grolkleding rondloopt. Een visitekaartje ook voor de s.v. Grol. Is u iets niet duidelijk of hebt u vragen hierover, graag een mail sturen aan info@svgrol.nl.

Uitreiking kleding
De wedstrijdkleding werd op zaterdag 12 juli jl. -net als voorgaande jaren- in een teamtas aan de begeleiding van de teams aangeboden. Teams die om reden van nog geen kledingsponsor die teamtas nog niet hebben ontvangen, zullen die uiteraard voor de eerste competitie- of bekerwedstrijd via de beheergroep kleding ontvangen. Heb je daar als (bege)leider of trainer vragen over dan kun je contact opnemen met de coördinator van de beheergroep kleding:
Rita Arink (06 – 20418707).

Gratis trainingsshirt
Om de samenwerking met de s.v. Grol kracht bij te zetten biedt Sport 2000 Leugemors **als eenmalig gebaar een GRATIS trainingsshirt** aan, inclusief logo van de s.v. Grol en Sport 2000 Leugemors, aan alle actieve leden en begeleiders van de s.v. Grol. Actieve leden die later instromen in het seizoen 2014 – 2015 krijgen bij aanvang van het lidmaatschap van de s.v. Grol ook de mogelijkheid om een identiek gratis trainingsshirt op te halen. Graag verwijzen wij naar de clubflyer en het bijgaand schrijven. Het enige wat u daar voor moet doen is een bezoekje brengen aan de winkel van Sport 2000 Leugemors in Winterswijk.

www.yoursportshop.nl
Op www.svgrol.nl komt spoedig een koppeling naar de ledenpagina s.v. Grol op www.yoursportshop.nl van Sport 2000 Leugemors waar alle Grolartikelen, zoals vermeld op de bijgevoegde clubflyer, besteld kunnen worden. Zie ook de bedrukkingmogelijkheden. Dit is met name bedoeld voor onze individuele leden die iets willen bestellen. Wil je als groep of team Grolartikelen gaan aanschaffen (denk aan trainingspakken, warming-up shirts, tassen etc. voor jullie team) -wel of niet met sponsoring- dan verzoeken wij eenieder om dat via Rita Arink te laten lopen. Op die manier kunnen wij namelijk een flinke korting bedingen.

Oude kleding € 7,50 per set in de verkoop
Een vraag die ons de afgelopen periode regelmatig is gesteld: wat doen jullie met de 'oude' uniforme kleding? De A-line tenues zijn 5 seizoenen meegegaan en zijn nog steeds van een dusdanig goede kwaliteit, dat wij hebben besloten om alle leden de gelegenheid te bieden om zo'n Groltenue te kopen voor slechts € 7,50 per set. De verkoop van die kleding is intussen gestart. De eerste mogelijkheid was bij de inname van de teamtassen en de tweede bij de uitgifte van de nieuwe kleding etc. op zaterdag 12 juli. Aan het begin van het seizoen zullen nog een aantal verkoopmomenten gaan plaatsvinden. Daarover zullen wij u nog nader informeren. Iedereen stellen wij dus in de gelegenheid om een setje te kopen van het team waarin men het afgelopen seizoen gespeeld heeft.

Kledingsponsoren
Alle sponsoren krijgen van de s.v. Grol één setje aangeboden. Mocht u als sponsor geinteresseerd zijn in meerdere sets, dan horen wij dat graag en verzoeken wij u om een mail te sturen naar info@svgrol.nl. U hoort dan spoedig van ons wat (nog) mogelijk is.
Het streven is om voor alle teams een kledingsponsor te vinden. Op het moment van het uitkomen van dit clubblad zijn wij voor een groot aantal teams al wel geslaagd in onze missie, maar in bijna elke leeftijdsklasse is er nog wel een team zonder sponsor. **Bent u geïnteresseerd om met uw naam of logo op het shirt van een Grolteam te staan, dan kunt u zich melden via info@svgrol.nl**. Wij informeren u graag over de mogelijkheden en de jaarlijkse sponsorbijdrage.

Een wisseling van kledinglijn is altijd behoorlijk complex en het bestuur hecht er dan ook aan om eenieder die bij dit project betrokken is geweest (werkgroep, beheergroep kleding, sponsorcommissie, sponsoren etc.) te bedanken. Feit is dat de teams van de s.v. Grol er straks bij de start van het seizoen 2014 – 2015 allemaal weer fantastisch bij lopen.

http://www.yoursportshop.nl/partners/s.v.-grol.html

Jasper en Toine gescout?

Jasper en Toine te gast bij de Stichting Kanjers voor Kanjers op het Wessels Tournament in Zieuwent.

Op zaterdag 7 Juni j.l. waren Jasper Schovers en Toine te Roller (beiden lid van het G-team van Grol) op uitnodiging van de Stichting Kanjers voor Kanjers te gast in Zieuwent.

Een en ander was het gevolg van een contact dat plaats vond na de jaarlijkse Carnavalsviering van C.V de Knunnekes in de Calixtuskerk in Groenlo waarvan de opbrengst van de collecte (€ 444,00!!) bestemd was voor de Stichting Kanjers voor Kanjers.

Ze werden die morgen ontvangen door Sanne Vredegoor en Michiel Krabbenborg van de toernooi organisatie en Marian Hagen van de sponsorcommissie van deze stichting en kregen gedurende de gehele dag een ``VIP`` behandeling. Ook mochten ze voor die tijd opgeven met welk team ze graag op de foto wilden.

En omdat beide heren voor Feyenoord waren werd er 's middags na een wedstrijd van die club een fotomoment georganiseerd. Tot hun grote verrassing moesten ze alle twee daarna mee naar de kleedkamer van Feyenoord en kregen daar door het begeleidingsteam een compleet tenue aangemeten. Apetrots kwamen ze daarna weer naar buiten om hun aanwinst te showen.
Daarna werden ze verzocht om de volgende wedstrijden op de reservebank plaats te nemen en werden ze in de groep opgenomen alsof ze er al jaren speelden.
Kort gezegd;het was voor hen en hun ouders een dag om nooit te vergeten.
Een prima initiatief dus van de toernooi organisatie en Kanjers voor Kanjers.

Pizzeria Restaurant Ook bezorgen!
Efes
Dinsdag en Donderdag Pizzadag, kleine pizza is 4 euro en normale pizza is 6 euro, alleen bij afhaal.
Bij bezorgen normale prijs als in de folder.
Woensdag en Vrijdag Schoteldag, bij elke schotel 2,50 euro korting, alleen bij afhaal.
Bij bezorgen normale prijs als in de folder.
Boven 35 euro krijgt u een fles wijn naar keuze van het huis.
Openingstijden: Maandags gesloten.
Doordeweeks Dinsdag tot Donderdag en Zondag 15.00 tot 23.00.
Weekend , vrijdag en zaterdag 15.00 tot 02.00.
2e Kerstdag en 2e paasdag zijn wij geopend.
Wij kunnen ook altijd bezorgen in Groenlo, Lievelde , Beltrum en Zwolle.
Wij bezorgen buiten Groenlo vanaf 20 euro. Bezorgkosten zijn 2,50 euro
Lievelderstraat 28 Groenlo Tel. 0544 46 55 68 Bezorgservice 0544 46 55 68

EP: Groot Zevert
ElectronicPartner
Beeld & Geluid - Telecom - Multimedia - Wassen & Drogen
Huishoudelijke apparatuur - Inbouwapparatuur - Koelen & Vriezen
Onze service maakt het verschil
Beltrumsestraat 44 - 7141 AM Groenlo
Tel: (0544) 46 56 82 - www.epgrootzevert.nl

Bloemsierkunst Weenink
Beltrumsestraat 13, 7141 AJ Groenlo | T 0544-461223
F 0544-465725 | info@weeninkbloemsierkunst.nl | www.weeninkbloemsierkunst.nl

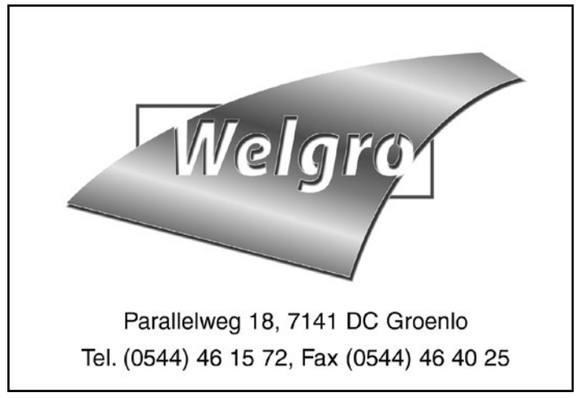

proeven. Het volgende groepje bestond uit Esmee, Dyonne, Elsa, Lieke, Fleur, Celest en Romana. Zij gingen de huzarensalade maken. De stukjes aardappel,augurk en appel waren nog groter gesneden dan een dobbelsteen. Om dit goed te maken hebben ze maar wat meer mayonaise toegevoegd dan nodig was. Last but not least waren de groepjes van de kipfilet en de patat. De overheerlijke patat werd bereid door Bente, Ruth en Jill. De kipfilet werd gemaakt door Babette, Systke en de beste chefkok Anne! Anne voelde zich helemaal thuis met het filet bakken; dit deed ze dan ook perfect. En vooral trots dat ze was op het eindresultaat en de blije reacties van het team.

Teamfeest Meiden B1 in Harreveld

Op een mooie vrijdagavond vond het teamfeest van de meiden B1 in het internaat van Harreveld plaats. Dit geweldige feest is zelf georganiseerd door 4 meiden uit de MB1. Dit waren Esmee, Bente, Ruth en Faye. En met een beetje hulp van Patrick.

Door: Faye Wolters & Linda Tuinte

In plaats van gewoonlijk een avondje te trainen gingen ze deze avond naar het internaat in Harreveld voor een teamfeest. Om 6 uur verzamelden de meiden + de coaches zich bij sportpark ''Den Elshof''. In auto's gingen ze onderweg. Eenmaal daar aangekomen baalden de meiden stiekem wel een beetje dat ze niet naar het afgesloten gedeelte mochten, en dat de jongens al naar huis toe waren. Eerst een praatje van de trainer Patrick Pos, en het teamfeest kon beginnen!

Snel omkleden en fanatiek gaan sporten in de bijbehorende sportzaal. Wat een spierballen die dames! Van krachtoefeningen tot hardlopen op de loopband. In het zaaltje ernaast word er druk gevoetbald, ze zijn druk bezig in het veld. Maar natuurlijk heb je ook de trouwe supporters nodig, want zonder hen, kom je er niet.

Daarna zijn de meiden hartelijk ontvangen door de geweldige kunstenaar Jos. Hij heeft aan de dames zijn verfkunsten laten zien en hen daarna zelf aan de slag laten gaan met een door hem uitgezaagd uiltje. De meiden zijn hier druk mee bezig geweest en er kwamen geweldige kunstwerken uit. Omdat de dames bang waren om hun kleren vol te krijgen met verf, hebben de meiden deze super sexy jassen aangetrokken.

Niet alleen de uiltjes vonden ze interessant maar ook het gereedschap aan de muur wilden ze showen. De meiden lieten de uiltjes opdrogen en ze gingen zelf door naar hun volgende bezigheid.

Koken

Het eerste groepje bestond uit Michelle, Pam, Maud, Linda en Faye. Zij gingen heerlijke kaneel bavarois maken. Ze waren zo fanatiek bezig dat ze een "klein" beetje zijn uitgeschoten met de kaneel, en als echte chefkoks moesten ze natuurlijk regelmatig

De tafel werd netjes gedekt, en na een prachtig gebed van Dyonne, dat luidt: "Heer, zege deze spijzen, amen!", kon het (vr)eetfestijn beginnen. Als heerlijk voorgerecht de huzarensalade, daarna volgde de lekkere gekruide patat. Ook de malse kipfilets worden geserveerd. Natuurlijk valt er ook weleens een stukje op de grond, dit wordt dan door de dames weer netjes van de grond geraapt. Het stukje wordt doorgegeven en belandt uiteindelijk op het bord van de trainer en coach Patrick! Zodra Patrick het in de mond stopt, kunnen de meiden niet meer ophouden met lachen en brullen! Dan zijn de dames van het dessert aan de beurt. Met volle overtuiging komen de bakjes op tafel te staan. Als ze willen aanvallen valt het toch een beetje tegen, misschien toch iets teveel kaneel! Ach ja, sommige kunnen gewoon niet afwegen.(*kuch* Maud Klein Avinck *kuch*)

Dan komt Jos nog even langs, voor een paar gezellige groepfoto's. De meiden roepen in koor: "DUCKFACE!" Jos verstaat dit verkeerd en roept: "DUCKTAPE!" De meiden schieten weer in de lach. Dit was weer een zeer geslaagd teamfeest! Wat zeker voor herhaling vatbaar is!

Ook willen de meiden de leiding en trainers bedanken voor een leuk en gezellig seizoen, en we hopen dat er nog meer volgen. Bedankt Patrick Pos, John Ligtenberg, Mirjam Pos, Leonie Wolters en Lisanne Lageschaar voor een geweldig seizoen.

Deze meiden kan je zeker een paar keer in de maand komen aanmoedigen op de zaterdagochtend, laat je niet tegenhouden!

Voetbal is vooral gezelligheid

Een mooie voorjaarsavond in Voor Beltrum. Op het moment dat ik telefonisch de afspraak maakte kreeg ik te horen om maar vooral op de fiets naar de Ringweg te komen en dat advies heb ik opgevolgd. Joris Groot Zevert stond me bij het hek al op te wachten. Na de eerste pot koffie maar meteen losgebrand.

Door: Mark Wessels

De meeste mensen in Groenlo kennen je maar kun jij je toch nog even voorstellen?
"Joris Groot Zevert en ik woon samen met Frederike Piepers. We hebben drie kinderen : twee meisjes, Guusje en Nikè en een zoon Joep, hij is 4 maanden oud. Ik ben de derde generatie bij loon- en grondverzetbedrijf Groot Zevert BV. Ons bedrijf wordt ook vertegenwoordigd door mijn ouders Jan en Silva, mijn broers Wiljan en Rob werken ook in het bedrijf en dan heb ik nog een zus, Lotte. Zij heeft een prachtige eigen kapsalon in Beltrum."

"Familiebedrijf "Groot Zevert BV", al sinds jaar en dag sponsor van de Grol. We zijn een bedrijf dat is opgericht in 1958. Het bedrijf voert werkzaamheden uit in de agrarische sector maar ook grondverzetwerkzaamheden en dit van particulier tot overheid. Tevens is Groot Zevert het meest duurzame bedrijf van Gelderland. We wekken d.m.v. biogas meer stroom op dan dat we zelf verbruiken. Op de voormalige vuilstort 't Bellegoor wordt er met behulp van dierlijke mest groene stroom opgewekt voor 1200 gezinnen. Deze mest werd vroeger helemaal naar Drenthe gereden waar het voor de akkerbouw werd gebruikt, heden ten dage wordt de mest verwerkt en export klaar gemaakt voor Duitsland. Wij helpen onze klanten met de mestverwerking". Verder staat er op industrieterrein den Sliem sinds enkele jaren een groengasinstallatie, dit in een samenwerkingsverband met Kolkman Brandstoffen. Op dit gas rijden een aantal regiotaxi's en sinds kort ook de eerste particulieren. Een andere relatief nieuwe groene tak is het kweken van eendenkroos als vervanger voor soja in veevoer. Maar de levensader van het bedrijf is nog steeds agrarisch loonwerk, grondverzetwerkzaamheden en mesttransport. In totaal werken er 30 mensen bij Groot Zevert.

Als voetballer ooit bij de Boys begonnen en geselecteerd voor de Gelderse voetbalselectie liep Joris tijdens een potje zaalvoetbal een dubbele enkelbreuk op. "Bij de Gelderse selectie speelde ik samen met bijvoorbeeld Tom Kaak en Michiel Harmsen. Na mijn overstap naar Vios heb ik in de junioren gespeeld maar werd de A-jeugd overgeslagen. Vios had in die tijd namelijk geen A1; bijna alle jongens in mijn elftal waren van agrarische komaf en wilden op zaterdag werken, zodat we 's avonds konden stappen. Ik ben dus op mijn 16e met Vios 3 meteen kampioen geworden en op mijn 17e in het eerste gekomen. In totaal heb ik 11 á 12 jaar in het eerste elftal gespeeld. Een fantastische periode met onder andere de streekderbies tegen Grol in de vierde klasse. Veel gescoord en vooral veel schik gehad. We zijn bijvoorbeeld via een van onze spelers (Michel Tuinte) naar opnames van de VI met Johan Derksen geweest Van te voren moest iedereen een contract tekenen dat er geen druppel alcohol zou worden genuttigd. Onderweg naar Hilversum was het in de bus al één groot feest met uiteraard veel bier. Wi'j mosten kort op mekare zitten in de studio anders vele wi'j umme... Ik moet er wel even bijzeggen dat ik meer een gezelligheidsdier was dan een voetbaldier. Ik heb bijvoorbeeld ook helemaal niets met trainers die na afloop nog even de wedstrijd willen analyseren. Wat ewest is ewest. Ik heb altijd gezegd; als ik stop bij het eerste dan ik ga ik voetballen bij Halfweg; dit elftal is nu Vios 5. Een leuk elftal; ik ga elke zondagochtend nog met plezier de weide in".

Tot slot nog enkele vragen:

Wel of geen kunstgras?
In principe niet, maar ik heb er te weinig op gespeeld om er echt iets over te kunnen zeggen.

Beste trainer?
Gerard te Winkel. Hij was zelf veehouder in Ruurlo en moest op een dinsdagavond Vios 1 trainen. Maar er stond op dat moment bij hem een koe "op springen". Twee jongens van het eerste hoorden dat en zeiden tegen tegen Gerard: goat i'j de jongens maor trainen, wi'j maakt dat in orde. Het kalf werd door deze twee uit de koe gehaald, ze drukten nog wat plastic op "de koele" en na afloop kwamen ze bij mij langs om er een paar te drinken. Fantastisch!

Beste leider?
Er zijn er zoveel, er steekt er ééntje met kop en schouders boven uit namelijk Wilfried Hoitink "Prutjepeter"

s.v. Grol?
Prachtige club die het allemaal goed voor elkaar heeft, Ga zo door!!!!

Met het oog op de vergrijzing in de toekomst mogelijk een fusie tussen Grol en Vios?
Zeg nooit nooit. Op basis van cultuur is Grol de aangewezen club. Als bij Grol de vergrijzing toeslaat dan kunnen ze altijd komen praten in Beltrum.

Bijnaam?
Joris van de Bekke.

Welk programma/Film meteen van TV halen?
Alles wat met Science Fiction te maken heeft.

Favoriete voetballer?
Nationaal:Philip Cocu. In- en buiten het veld een rustige persoonlijkheid.

Favoriete voetballer lokaal?
Michel Hoffman en neef William Krabbenborg: "Hetzelfde tempo na de wedstrijd!!"

TEKKELS

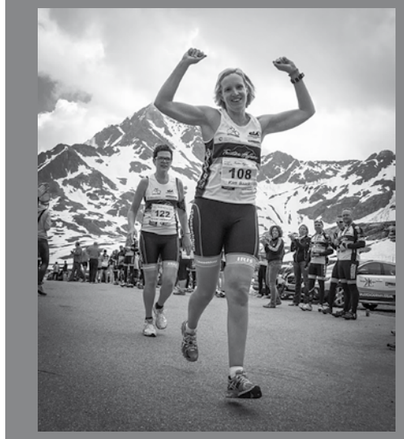

- **Kim Baack, omroepster en gastvrouw in de bestuurskamer van s.v. Grol bij de thuiswedstrijden van Grol 1, heeft op vrijdag 27 juni jl. een geweldige prestatie neergezet door succesvol deel te nemen aan de jaarlijkse en deze keer vijfde Tristan Hoffman Challenge. Dit jaar met een record aantal deelnemers uit deze gehele regio aan de start. Naast drie jonge deelnemers met een beperking hebben nog eens circa 140 andere enthousiastelingen de Passo di Gavia in Italië bedwongen. Een imposante bergreus, die eerder dit jaar nog deel uitmaakte van de bekende internationale wielerronde met de alleszeggende naam Giro d'Italia. Voor het goede doel (Kanjers voor Kanjers) werd een bedrag van ruim 91.000 euro bijeengebracht. (zie foto)**

- **Marco Frank legde voor aanvang van het Marveldtoernooi aan de F-spelertjes uit wat precies de bedoeling was m.b.t. het opkomen tijdens de openingswedstrijd. Hij vertelde e.e.a. over de kleding, de wedstrijd, de spelers, het tijdstip etc. Ook vertelde hij dat de kinderen bij opkomst een ballon in de hand zouden hebben. Na Marco's heldere uitleg, vroeg hij aan de kinderen of er nog belangrijke vragen waren, waarop een van de uitverkorenen de 'belangrijke' vraag stelde: "Welke kleur zijn de ballonnen die we vast mogen houden?"**

Siem Huijskes:
Nederland - Chili 82ste minuut. Woedend over het spel van Oranje. Dan maar de laatste 7 euro en 26 cent inzetten op een overwinning van Nederland. Met dank aan Klaas-Jan Huntelaar ga ik een deel van de gewonnen 200 euro doneren aan het dorpshuis 'De Ruimte' te Hummelo.

Zo maar een selectie artikelen van ruim een week tijd die in diverse kranten zijn verschenen en die hoofdzakelijk over randactiviteiten van de topsport gaan. Nu lijkt het langzamerhand bij de topsport steeds meer over de randzaken te gaan in plaats van om de sport zelf. Met verbazing heb ik artikelen gelezen over het verhogen van het prijzengeld op de grote tennistoernooien naar recordhoogtes, het wel of niet moeten binnenhalen van de Giro, het sluiten van een mega-deal van een voetbalclub met een megarijke Rus, het idiote gekibbel van de KNSB over waar het “nieuwe Thialf” moet gaan komen. Dit laatste lijkt mij heel simpel. Gewoon het oude Thialf opknappen en aanpassen aan de eisen van de tijd of in dit geval aan het ijs van deze tijd.

In al deze kwesties lijken ego’s de boventoon te voeren en wordt de sport gebruikt om het eigen ego van de bestuurder of betrokkene op te krikken. Met als kers op de taart de discussie omtrent het WK in Qatar. Die op het moment van schrijven in volle hevigheid is losgebarsten. Op het moment van schrijven moet het jaarlijkse ma(F)i(F)a congres nog plaats vinden en is het WK Brazilië nog niet begonnen. De schandalen rond de toewijzing van het WK aan Qatar in 2022 zijn niet van de lucht en ik ben dan ook zeer benieuwd hoe het met de inmiddels 78 jarige voorzitter Sepp Blatter gaat aflopen. Blatter gaf al toe dat het toekennen van het WK voetbal aan Qatar in 2022 mogelijk een fout is geweest. Ik ben benieuwd of het ma(F)i(F)a congres deze Zwitser nog een vijfde termijn geeft om zo bovenop de deksel van de beerput te kunnen blijven zitten. De deksel van de doofpot is al verschoven en daar komen de schandalen langzaam aan al naar buiten. In 2011 werd het lid van het uitvoerend comité en vicevoorzitter van de ma(F)i(F)a Mohammed bin Hamman uit Qatar door de ma(F)i(F)a al geschorst voor het leven, toen hij zichzelf naar voren schoof als tegenkandidaat van de “jeugdige” Sepp. Mohammed had zich niet officieel mogen inlaten met het bid voor Qatar. Blatter vertelt op de site van de ma(F)i(F)a in aanloop naar het WK van Brazilië: “Gedurende 32 dagen zal het actuele wereldnieuws bestaan uit voetbalnieuws en ik hoop dat tijdens deze periode alle ‘oorlogvoerende activiteiten’ in alle hoeken van de wereld stop worden gezet. Dan zeg ik dat ‘Koning Voetbal’ zal regeren”.

Nu hebben we de afgelopen jaren allemaal kunnen zien waar het regeren van Koning Sepp in zijn eigen gecreëerde koninkrijk ma(F)i(F)a toe geleid heeft en dat lijkt mij geen goed voorbeeld voor de wereld. Er was al de nodige kritiek rond het toewijzen van het WK aan Rusland in 2018, maar dat is nu geheel verstomd nu de kritiek op de toewijzing aan Qatar aanzwelt. Een ieder met een beetje gezond boerenverstand kon van mijlen ver zien aankomen dat Qatar niet de locatie is om een WK te gaan organiseren. Het is een van de heetste regio’s in de wereld. Temperaturen van tegen de 50 graden zijn in de zomer geen uitzondering. Maar geen nood, het is de bedoeling dat airco’s in de stadions, trainingsaccommodaties en fan-verblijven voor de benodigde verkoeling zullen gaan zorgen. Daarnaast is er een discussie gaande om het WK te verplaatsen naar de winter, want dan stijgt het kwik “slechts” tot dik in de twintig graden. Dat is nog een behoorlijke temperatuur om een topsportprestatie te leveren, maar toch heel wat beter dan de bijna 50 graden die in de zomer gemeten wordt. Vraag dat maar aan de gemiddelde gastarbeider die wel in deze temperaturen onder erbarmelijke omstandigheden al deze stadions en verblijven uit de grond aan het stampen zijn. Gastarbeiders uit de armste delen van de wereld worden hier uitgebuit en je kunt gerust spreken van slavenarbeid. Er zijn schattingen dat als er niets verandert aan deze arbeidsomstandigheden er 4000 doden vallen ten behoeve van het wereldkampioenschap voetbal. Nu zijn de zakken van de Sjeiks onuitputtelijk gevuld met oliedollars en dit gegeven zal voor de ma(F)i(F)a vast heel veel goed maken. Helaas niet voor de gastarbeiders. Ik hoop dat de discussie rond het WK in Qatar aanzwengelt tot orkaankracht en het eigen gecreëerde koninkrijk van de ma(F)i(F)ia met Zonnekoning Sepp Blatter aan het hoofd zal doen wegvagen, zodat mensenrechten en de sport weer centraal zullen komen te staan.

Rest mij u na deze “verhitte” column, allen een zonovergoten vakantie toe te wensen.

De Vlaggenist

We zijn er. Altijd.

Univé is er **Altijd** voor haar leden. Bereikbaar en dichtbij. Zoals u dat prettig vindt. Met onze adviezen, producten en diensten. Voor meer grip op de onzekerheden van het leven.

Univé Oost
088 - 3 300 300 (lokaal tarief)
oost@unive.nl

UNIVÉ VERZEKERINGEN

www.unive.nl

Daar plukt ú de vruchten van!